

# Dossier de Diagnostic Technique

## Vente



**AMIANTE**



**ÉLECTRICITÉ**



**DPE**



**ERP**



**SURFACE HABITABLE**



Adresse de l'immeuble

**6, rue Jules Verne  
La Villeneuve St Martin  
95450 ABLEIGES**

Date d'édition du dossier

**30/06/2021**

Donneur d'ordre

**Abed BENMESSAOUD**



## RÉGLEMENTATION

Articles L271-4 à L271-6 et R271-1 à R271-5 du Code de la Construction et de l'Habitation – Article 46 de la Loi n° 65-557 du 10 juillet 1965

En cas de vente de tout ou partie d'un immeuble bâti, un dossier de diagnostic technique, fourni par le vendeur, est annexé à la promesse de vente ou, à défaut de promesse, à l'acte authentique de vente. En l'absence, lors de la signature de l'acte authentique de vente, d'un de ces documents en cours de validité, le vendeur ne peut pas s'exonérer de la garantie des vices cachés correspondante.

**Le dossier de diagnostic technique vente comprend les documents suivants, quel que soit le type de bâtiment :**

- État mentionnant la présence ou l'absence de matériaux ou produits contenant de l'amiante <sup>(1)(2)</sup>
- Diagnostic de performance énergétique (DPE)
- État relatif à la présence de termites dans le bâtiment <sup>(3)</sup>
- État des risques et pollutions (ERP)
- Information sur la présence d'un risque de mэрule <sup>(3)</sup>

**Pour les locaux à usage d'habitation, il doit comporter en plus les documents suivants :**

- Constat de risque d'exposition au plomb (CREP) <sup>(4)</sup>
- État de l'installation intérieure d'électricité <sup>(5)</sup>
- État de l'installation intérieure de gaz <sup>(5)</sup>
- État de l'installation d'assainissement non collectif <sup>(6)</sup>

**Pour les immeubles en copropriété, il faut fournir en plus du DDT le document suivant :**

- Mesurage de la superficie de la partie privative du (des) lot(s)

<sup>(1)</sup> Si immeuble dont le permis de construire a été délivré avant le 01/07/1997

<sup>(2)</sup> À mettre à jour si réalisé avant le 01/01/2013

<sup>(3)</sup> Si immeuble situé dans une zone classée à risque par le préfet

<sup>(4)</sup> Si immeuble construit avant le 01/01/1949

<sup>(5)</sup> Si installation réalisée depuis plus de 15 ans

<sup>(6)</sup> Si installation non raccordée au réseau public d'eaux usées

Retrouvez toute la réglementation sur notre site internet : [www.agendadiagnostics.fr](http://www.agendadiagnostics.fr)

## QUI MIEUX QU'UN GRAND RESEAU PEUT VOUS PROPOSER UNE TELLE QUALITE DE SERVICE ?



**Accompagnement** avant, pendant, et après notre mission



Notre combat pour la **qualité**



La meilleure **RC Pro** du marché : 3 000 000 €/an et par cabinet



Un **site internet** reprenant les textes réglementaires



Tout savoir sur les diagnostics en **3 minutes**



Des rapports disponibles sur l'**extranet**

## Note de synthèse

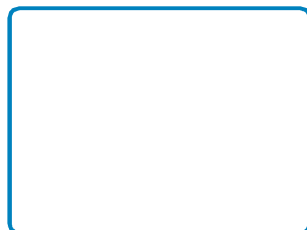

Adresse de l'immeuble  
**6, rue Jules Verne**  
**La Villeneuve St Martin**  
**95450 ABLEIGES**

Date d'édition du dossier  
**30/06/2021**  
Donneur d'ordre  
**Abed BENMESSAOUD**

Réf. cadastrale  
**Non communiquées**  
N° lot  
**Sans objet**

Les renseignements ci-dessous utilisés seuls ne sauraient engager la responsabilité du Cabinet AGENDA, et en aucun cas ne peuvent se substituer aux rapports de diagnostics originaux. La note de synthèse ne dispense pas de la lecture attentive de ces rapports.



### AMIANTE

**Absence de matériaux et produits contenant de l'amiante**

Limite de validité :  
Aucune (obligations réglementaires à vérifier)



### ÉLECTRICITÉ

**Présence d'une ou plusieurs anomalies**

Constatations diverses : des points de contrôle n'ayant pu être vérifiés

Limite de validité :  
Vente : 29/06/2024  
Location : 29/06/2027



### DPE

**244 kWh<sub>EP</sub>/m<sup>2</sup>.an**



**E**

244 kWh<sub>EP</sub>/m<sup>2</sup>.an



**C**

13 kg<sub>eqCO2</sub>/m<sup>2</sup>.an

Limite de validité :  
31/12/2024



### ERP

**Présence de risque(s)**

Plan de prévention des risques : Aucun – Sismicité : 1 (très faible) – Secteur d'information sur les sols : Non

Limite de validité :  
29/12/2021



### SURFACE HABITABLE

**126,23 m<sup>2</sup>**

Surface des annexes : 0,00 m<sup>2</sup> / Surface non prise en compte : 63,43 m<sup>2</sup>

Limite de validité :  
À refaire à chaque transaction



### ENSA

**Mission non réalisée**

Motif : Hors zone de bruit

# Rapport de repérage des matériaux et produits contenant de l'amiante

## Listes A & B

### DESIGNATION DE L'IMMEUBLE

Adresse : **6, rue Jules Verne  
La Villeneuve St Martin  
95450 ABLEIGES**

Référence cadastrale : **Non communiquée**

Lot(s) de copropriété : **Sans objet** N° étage : **Sans objet**

Nature de l'immeuble : **Maison individuelle**

Étendue de la prestation : **Parties Privatives**

Destination des locaux :

Date permis de construire : **Non communiquée**



### DESIGNATION DU PROPRIETAIRE

Propriétaire : **Mr Abed BENMESSAOU – 6, rue Jules Verne La Villeneuve St Martin 95450 ABLEIGES**

Si le propriétaire n'est pas le donneur d'ordre (sur déclaration de l'intéressé) :

Qualité du donneur d'ordre :

Identification :

### DESIGNATION DE L'OPERATEUR DE REPERAGE

Opérateur de repérage : **Guillaume SUBE**  
Certification n°GINGER CATED n°1976  
Formation à la prévention des risques liés à l'amiante conformément à l'arrêté du 23 février 2012

Cabinet de diagnostics : **CERTIMMO 78**  
**34, avenue Marcel Perrin – 95540 MERY-SUR-OISE**  
N° SIRET : **444 221 675 00036**

Compagnie d'assurance : **AXA** N° de police : **10755853504** Validité : **DU 01/01/2021 AU 31/12/2021**

Le présent rapport est établi par une personne dont les compétences sont certifiées par l'organisme certificateur mentionné sous le nom de l'opérateur de repérage concerné.

## REALISATION DE LA MISSION

N° de dossier :	<b>21-06-1522 #A</b>
Ordre de mission du :	<b>29/06/2021</b> L'attestation requise par l'article R271-3 du CCH, reproduite en annexe, a été transmise au donneur d'ordre préalablement à la conclusion du contrat de prestation de service.
Accompagnateur(s) :	<b>SCP PLOUCHART - BARNIER - SIA - GAUTRON (Huissier), MR Abed BENMESSAOUD (Propriétaire)</b>
Document(s) fourni(s) :	<b>Aucun</b>
Moyens mis à disposition :	<b>Aucun</b>
Laboratoire(s) d'analyses :	<b>Sans objet</b>
Commentaires :	<b>Néant</b>

## CADRE REGLEMENTAIRE

- Articles L1334-12-1 à L1334-17, R1334-14 à R1334-18, R1334-20, R1334-21, R1334-23, R1334-24, R1334-26 à R1334-29-2 et R1334-29-7 du Code de la Santé Publique
- Arrêté du 12 décembre 2012 modifié relatif aux critères d'évaluation de l'état de conservation des matériaux et produits de la liste A contenant de l'amiante et au contenu du rapport de repérage
- Arrêté du 12 décembre 2012 modifié relatif aux critères d'évaluation de l'état de conservation des matériaux et produits de la liste B contenant de l'amiante et du risque de dégradation lié à l'environnement ainsi que le contenu du rapport de repérage

Nota : Sauf indication contraire, l'ensemble des références légales, réglementaires et normatives s'entendent de la version des textes en vigueur au jour de la réalisation du diagnostic.

## LIMITES DU DOMAINE D'APPLICATION DU REPERAGE

Ce repérage a pour objectif d'identifier et de localiser les matériaux et produits contenant de l'amiante incorporés dans l'immeuble bâti et susceptibles de libérer des fibres d'amiante en cas d'agression mécanique résultant de l'usage des locaux (chocs et frottements) ou générée à l'occasion d'opérations d'entretien et de maintenance. Il est basé sur les listes A et B de matériaux et produits mentionnés à l'Annexe 13-9 du Code de la Santé Publique et ne concerne pas les équipements et matériels (chaudières, par exemple).

**Il est nécessaire d'avertir de la présence d'amiante toute personne pouvant intervenir sur ou à proximité des matériaux et produits concernés ou de ceux les recouvrant ou les protégeant. Ce repérage visuel et non destructif ne peut se substituer à un repérage avant réalisation de travaux ou avant démolition.**

## CONCLUSION

**Dans le cadre de la mission objet du présent rapport,  
il n'a pas été repéré de matériaux et produits de la liste A contenant de l'amiante,  
il n'a pas été repéré de matériaux et produits de la liste B contenant de l'amiante.**

### **Locaux ou parties de locaux non visités**

Néant

### **Composants ou parties de composants qui n'ont pu être inspectés**

Néant

## DATES DE VISITE ET D'ETABLISSEMENT DU RAPPORT

Visite effectuée le **29/06/2021**

Rapport rédigé à **MERY-SUR-OISE**, le **30/06/2021**

Opérateur de repérage : **Guillaume SUBE**

Durée de validité : **Non définie par la réglementation**

*Signature de l'opérateur de repérage*



*Cachet de l'entreprise*



**CERTIMMO 78**

34, avenue Marcel Perrin  
95540 MERY-SUR-OISE

Tél : 01 34 24 97 65

SIRET : 444 221 675 00036 – APE : 7112B

Le présent rapport ne peut être reproduit que dans son intégralité (annexes comprises), et avec l'accord écrit de son signataire. Ce repérage, basé sur les listes A et B de matériaux et produits mentionnés à l'Annexe 13-9 du Code de la Santé Publique, peut être utilisé pour la vente du bien, la constitution et la mise à jour du dossier technique amiante (DTA) et du dossier amiante parties privatives (DA-PP).

**Attention ! Avant tous travaux ou démolition, ce repérage doit être complété : contactez-nous pour plus d'informations.**

## CONDITIONS DE REALISATION DU REPERAGE

### Programme de repérage réglementaire

Il s'agit de la liste réglementaire de matériaux et produits devant être inspectés. Il ne s'agit pas des matériaux et produits effectivement repérés. Si de tels composants amiantés ont été repérés, ils figurent ci-après au chapitre « Résultats détaillés du repérage ».

#### ANNEXE 13-9 DU CODE DE LA SANTE PUBLIQUE : LISTE A

Composant à sonder ou à vérifier
Flocages
Calorifugeages
Faux plafonds

#### ANNEXE 13-9 DU CODE DE LA SANTE PUBLIQUE : LISTE B

Composant de la construction	Partie du composant
<b>1. Parois verticales intérieures</b>	
Murs et cloisons « en dur » et poteaux (périphériques et intérieurs)	Enduits projetés, revêtements durs (plaques menuiserie, amiant-ciment) et entourages de poteaux (carton, amiant-ciment, matériau sandwich, carton + plâtre), coffrage perdu
Cloisons (légères et préfabriquées), gaines et coffres	Enduits projetés, panneaux de cloisons
<b>2. Planchers et plafonds</b>	
Plafonds, poutres et charpentes, gaines et coffres	Enduits projetés, panneaux collés ou vissés
Planchers	Dalles de sol
<b>3. Conduits, canalisations et équipements intérieurs</b>	
Conduits de fluides (air, eau, autres fluides...)	Conduits, enveloppes de calorifuges
Clapets/volets coupe-feu	Clapets, volets, rebouchage
Portes coupe-feu	Joints (tresses, bandes)
Vide-ordures	Conduits
<b>4. Éléments extérieurs</b>	
Toitures	Plaques, ardoises, accessoires de couverture (composites, fibres-ciment), bardeaux bitumineux
Bardages et façades légères	Plaques, ardoises, panneaux (composites, fibres-ciment)
Conduits en toiture et façade	Conduits en amiant-ciment : eaux pluviales, eaux usées, conduits de fumée

## Modes opératoires

Nous tenons à votre disposition nos modes opératoires pour les missions de repérage des matériaux et produits contenant de l'amiante. Ces modes opératoires décrivent la méthodologie propre à nos interventions. Ils permettent notamment de limiter la propagation de fibres d'amiante lors des sondages et prélèvements.

## Conditions d'inaccessibilité

Les éléments cachés (plafonds, murs, sols, ...) par du mobilier, des revêtements de décoration de type synthétique, panneaux, matériaux isolants, cloisons ou tous autres matériaux pouvant masquer des matériaux ou produits contenant de l'amiante, ne peuvent être examinés par manque d'accessibilité.

Les parties d'ouvrage, éléments en amiante inclus dans la structure du bâtiment ainsi que les éléments coffrés ne peuvent être contrôlés, notre mission n'autorisant pas de démontage ni de destruction.

Les prélèvements nécessaires au repérage et entraînant une dégradation des matériaux sont réalisés sous la responsabilité du maître d'ouvrage. Les prélèvements concernant les matériaux ayant une fonction de sécurité (éléments coupe-feu, clapets, joints, ...) ne sont réalisés que s'ils n'entraînent aucune modification de l'efficacité de leur fonction de sécurité.

## Constatations diverses

Logement meublé et occupé lors des diagnostics.



## RESULTATS DETAILLES DU REPERAGE

Ces résultats sont présentés sous 2 formes :

- « **Locaux visités & matériaux et produits repérés** » :
  - ▶ Les matériaux et produits repérés sont regroupés par local visité, qu'ils contiennent de l'amiante ou pas ;
  - ▶ Leur identification est réalisée grâce à un numéro unique et une désignation en langage courant ;
- « **Matériaux et produits contenant de l'amiante** » et « **Matériaux et produits ne contenant pas d'amiante** » :
  - ▶ Les matériaux et produits repérés sont regroupés selon le fait qu'ils contiennent ou pas de l'amiante, indépendamment du local où ils se trouvent ;
  - ▶ Leur identification est réalisée grâce à un numéro unique (le même que précédemment, ce qui permet de faire le lien entre les 2 types de présentation des résultats) et leur libellé réglementaire (composant / partie du composant) ;
  - ▶ Le critère ayant permis de conclure à la présence ou à l'absence d'amiante y est précisé :
    - Sur décision de l'opérateur : Document consulté (information documentaire sur le matériau ou produit, facture de fourniture et pose du matériau ou produit), Marquage du matériau ou produit, Matériau ou produit qui par nature ne contient pas d'amiante, Jugement personnel de l'opérateur (uniquement pour les matériaux et produits de la Liste B ;
    - Après analyse : Prélèvement d'un échantillon de matériau ou produit et analyse par un laboratoire accrédité.

Enfin, la **légende** ci-dessous permet d'explicitier la terminologie et les pictogrammes utilisés dans les tableaux de résultats.

## Légende des colonnes des tableaux de matériaux et produits repérés

CARACTERISTIQUE	Identifiant	Commentaire	
Élément de construction	N°	Numéro de l'élément de construction permettant de faire le lien entre sa désignation courante et son libellé réglementaire	
	Désignation	Description courante de l'élément de construction	
	Composant / Partie du composant	Description selon le programme de repérage réglementaire (cf. 'Conditions de réalisation du repérage')	
Sondages et prélèvements		Prélèvement (P1 : référence du prélèvement) Si le pictogramme est rouge, alors le matériau est amianté	
		Sondage : le recensement des sondages n'a pas vocation à être exhaustif D1 : référence de la décision opérateur ZPSO : zone présentant des similitudes d'ouvrage (se réfère à un prélèvement ou une décision de l'opérateur sur un matériau ou produit de même nature : ce prélèvement ou cette décision de l'opérateur est l'élément témoin de référence de la ZPSO) Si le pictogramme est rouge, alors le matériau est amianté	
		Présence d'amiante	
	?	Prélèvement en attente de résultat d'analyse	
	ZH	Zone homogène : partie d'une ZPSO ayant les mêmes caractéristiques en matière de protection du matériau ou produit, d'état de dégradation, d'exposition à la circulation d'air et aux chocs et vibrations, d'usage des locaux	
Paroi	A, B, ..., Z	Murs : le mur A est le mur d'entrée dans la pièce, les lettres suivantes sont affectées aux autres murs en fonction du sens des aiguilles d'une montre	
	SO	Sol	
	PL	Plafond	
État de conservation (EC)	1, 2 ou 3	Classification des flocages, calorifugeages et faux plafonds (arrêté du 12/12/2012) : le cas échéant, voir en annexe les grilles d'évaluation	
Justification		Indication des éléments qui ont permis de conclure à la présence ou à l'absence d'amiante	
Préconisation	Recommandations de gestion	EP	Évaluation périodique (arrêté du 12/12/2012)
		AC1	Action corrective de 1 <sup>er</sup> niveau (arrêté du 12/12/2012)
		AC2	Action corrective de 2 <sup>nd</sup> niveau (arrêté du 12/12/2012)
	Obligations réglementaires	EVP	Évaluation périodique dans un délai maximal de trois ans (article R1334-27 du Code de la Santé Publique)
		SNE	Surveillance du niveau d'empoussièrément dans l'air (article R1334-27 du Code de la Santé Publique)
TCR		Travaux de confinement ou de retrait dans un délai maximal de trois ans (article R1334-27 du Code de la Santé Publique)	



## Locaux visités & matériaux et produits repérés

Les (éventuelles) lignes d'éléments de construction en gras (avec pictogrammes 'a' et prélèvements/sondages en rouge) correspondent à des matériaux ou produits contenant de l'amiante, dont on trouvera le détail dans les rubriques suivantes. Les autres lignes d'éléments de construction correspondent à des matériaux ou produits ne contenant pas d'amiante, dont on trouvera le détail dans les rubriques suivantes, ou n'entrant pas dans le cadre de cette mission.

LOCAL	Élément de construction			Sondages et prélèvements
	N°	Désignation	Photo	
<b>Maison RDC Entrée</b>	1	Plafond Placo-plâtre Peinture		
	2	Murs Plâtre Peinture (A)		
	3	Murs Plâtre Peinture (B)		
	4	Murs Plâtre Peinture (C)		
	5	Murs Plâtre Peinture (D)		
	6	Murs Plâtre Peinture (E)		
	7	Murs Plâtre Peinture (F)		
	8	Murs Plâtre Peinture (G)		



LOCAL	Élément de construction			Sondages et prélèvements
	N°	Désignation	Photo	
	9	Murs Plâtre Peinture (H)		
	10	Plancher Non accessible Carrelage		
Maison RDC WC	11	Plafond Placo-plâtre Peinture		
	12	Murs Plâtre Faïence & peinture (ABCD)		
	13	Plancher Non accessible Carrelage		
	14	Conduit de fluide Métal et PVC		D001 
	15	Coffrage Non accessible Faïence (Mur C)		
Maison RDC Séjour Salon	16	Plafond Placo-plâtre Peinture		
	17	Murs Plâtre Peinture (A)		
	18	Murs Plâtre Peinture (B)		
	19	Murs Plâtre Peinture (C)		
	20	Murs Plâtre Peinture (D)		
	21	Murs Plâtre Peinture (E)		
	22	Murs Plâtre Peinture (F)		
	23	Plancher Non accessible Carrelage		
Maison RDC Cuisine	24	Plafond Placo-plâtre Peinture		
	25	Murs Plâtre Faïence, toile de verre et peinture (A)		
	26	Murs Plâtre Faïence, toile de verre et peinture (B)		
	27	Murs Plâtre Toile de verre & peinture (C)		
	28	Murs Plâtre Toile de verre & peinture (D)		
	29	Plancher Non accessible Carrelage		
	30	Conduit de fluide Métal et PVC		D002 
Maison RDC Chambre 1	31	Plafond Placo-plâtre Peinture		
	32	Murs Plâtre Peinture (ABCD)		
	33	Plancher Non accessible Carrelage		
Maison RDC Garage	34	Plafond Poutres bois Bois panneaux		
	35	Murs Placo-plâtre Peinture (ABCD)		
	36	Plancher Béton		
	37	Conduit de fluide Métal et PVC		D003 
Maison RDC Escalier (rdc vers 1er)	41	Plafond Placo-plâtre Peinture		
	42	Murs Plâtre Peinture (B)		
	43	Murs Plâtre Papier-peint (A)		
	44	Murs Plâtre Papier-peint (C)		
	45	Marches et contre marches Non accessible Carrelage		
Maison 1er étage Mezzanine	38	Plafond Lambris bois Vernie		
	39	Murs Placo-plâtre Peinture (ABCD)		
	40	Plancher Non accessible Lame PVC collée		
Maison 1er étage Dégagement	46	Plafond Placo-plâtre Peinture		
	47	Murs Plâtre Papier-peint (ABCD)		
	48	Plancher Non accessible Carrelage		
Maison 1er étage Chambre 2	49	Plafond Placo-plâtre Papier-peint & peinture		
	50	Murs Plâtre Papier-peint (ABCD)		

LOCAL	Élément de construction			Sondages et prélèvements
	N°	Désignation	Photo	
	51	Plancher Non accessible Parquet stratifié		
Maison 1er étage Chambre 3	52	Plafond Placo-plâtre Papier-peint & peinture		
	53	Murs Plâtre Papier-peint (ABCD)		
	54	Plancher Non accessible Parquet stratifié		
Maison 1er étage WC	55	Plafond Non accessible Lambris PVC		
	56	Murs Non accessible Faïence (ABCD)		
	57	Plancher Non accessible Carrelage		
	58	Conduit de fluide Métal et PVC		D004 
Maison 1er étage Salle de bains	59	Plafond Non accessible Lambris PVC		
	60	Murs Plâtre Peinture (A)		
	61	Plancher Non accessible Carrelage		
	62	Conduit de fluide Métal et PVC		D005 
	63	Murs Plâtre Peinture (B)		
	64	Murs Plâtre Peinture (C)		
	65	Murs Non accessible Lambris PVC (D)		
	66	Murs Non accessible Faïence (E)		
	67	Murs Non accessible Faïence (F)		
	68	Coffrage Non accessible Faïence (Mur D)		
Maison 1er étage Chambre 4	69	Coffrage Non accessible Faïence (Mur E)		
	70	Plafond Placo-plâtre Papier-peint & peinture		
	71	Murs Plâtre Papier-peint (ABCD)		
Maison Extérieurs maison Façades et toiture maison	72	Plancher Non accessible Parquet stratifié		
	73	Toiture Non accessible Tuiles (Mur Toiture)		
	74	Murs Non accessible Enduit crépi (Façades)		
	75	Boisseaux Non accessible Enduit ciment (Mur Toiture)		
	76	Descentes eaux pluviales Zinc (Mur Façade)		

## Matériaux et produits contenant de l'amiante

Cette rubrique permet de faire le lien entre les matériaux et produits amiantés repérés ci-dessus à la rubrique « Locaux visités & matériaux et produits repérés » et la terminologie réglementaire rappelée à la rubrique « Programme de repérage ». La correspondance s'établit grâce au N° d'élément de construction.

### SUR DECISION DE L'OPERATEUR

Néant

### APRES ANALYSE

Néant

## Matériaux et produits ne contenant pas d'amiante

Cette rubrique permet de faire le lien entre les matériaux et produits non amiantés repérés ci-dessus à la rubrique « Locaux visités & matériaux et produits repérés » et la terminologie réglementaire rappelée à la rubrique « Programme de repérage ». La correspondance s'établit grâce au N° d'élément de construction.

### SUR DECISION DE L'OPERATEUR

ÉLÉMENT DE CONSTRUCTION		Localisation			Décision		EC	Préco	Photo
N°	COMPOSANT / PARTIE	Local	Paroi	ZPSO	Réf.				
14	Conduits de fluides / Conduits	Maison RDC WC			D001				
		<u>Justification</u> : Matériau ou produit qui par nature ne contient pas d'amiante							
30	Conduits de fluides / Conduits	Maison RDC Cuisine			D002				
		<u>Justification</u> : Matériau ou produit qui par nature ne contient pas d'amiante							
37	Conduits de fluides / Conduits	Maison RDC Garage			D003				
		<u>Justification</u> : Matériau ou produit qui par nature ne contient pas d'amiante							
58	Conduits de fluides / Conduits	Maison 1er étage WC			D004				
		<u>Justification</u> : Matériau ou produit qui par nature ne contient pas d'amiante							
62	Conduits de fluides / Conduits	Maison 1er étage Salle de bains			D005				
		<u>Justification</u> : Matériau ou produit qui par nature ne contient pas d'amiante							

### APRES ANALYSE

Néant

## ANNEXES

### Notice d'information

Les maladies liées à l'amiante sont provoquées par l'inhalation des fibres. Toutes les variétés d'amiante sont classées comme substances cancérigènes avérées pour l'homme. L'inhalation de fibres d'amiante est à l'origine de cancers (mésothéliomes, cancers broncho-pulmonaires), et d'autres pathologies non cancéreuses (épanchements pleuraux, plaques pleurales).

L'identification des matériaux et produits contenant de l'amiante est un préalable à l'évaluation et à la prévention des risques liés à l'amiante. Elle doit être complétée par la définition et la mise en œuvre de mesures de gestion adaptées et proportionnées pour limiter l'exposition des occupants présents temporairement ou de façon permanente dans l'immeuble. L'information des occupants présents temporairement ou de façon permanente est un préalable essentiel à la prévention du risque d'exposition à l'amiante.

Il convient donc de veiller au maintien du bon état de conservation des matériaux et produits contenant de l'amiante afin de remédier au plus tôt aux situations d'usure anormale ou de dégradation.

Il conviendra de limiter autant que possible les interventions sur les matériaux et produits contenant de l'amiante qui ont été repérés et de faire appel aux professionnels qualifiés notamment dans le cas de retrait ou de confinement de ce type de matériau ou produit.







Enfin, les déchets contenant de l'amiante doivent être éliminés dans des conditions strictes, renseignez-vous auprès de votre mairie ou votre préfecture. Pour connaître les centres d'élimination près de chez vous consultez la base de données « déchets » gérée par l'ADEME directement accessible sur le site Internet [www.sinoe.org](http://www.sinoe.org).

### Rapports précédemment réalisés

Néant

## Plans et croquis

- Planche 1/3 : Maison - RDC
- Planche 2/3 : Maison - 1er étage
- Planche 3/3 : Maison - Extérieurs maison

Légende					
	Zone amiantée		Zone non amiantée		Zone incertaine, en attente de résultats d'analyse
	Local non visité		Investigation approfondie à réaliser		Emplacement du prélèvement (P) ou du sondage (D ou ZPSO)

<b>PLANCHE DE REPERAGE USUEL</b>			<i>Adresse de l'immeuble :</i>	6, rue Jules Verne La Villeneuve St Martin 95450 ABLEIGES
N° dossier : 21-06-1522				
N° planche : 1/3	Version : 1	Type : Croquis		
Origine du plan : Cabinet de diagnostic			<i>Bâtiment – Niveau :</i>	Maison - RDC

Document sans échelle remis à titre indicatif

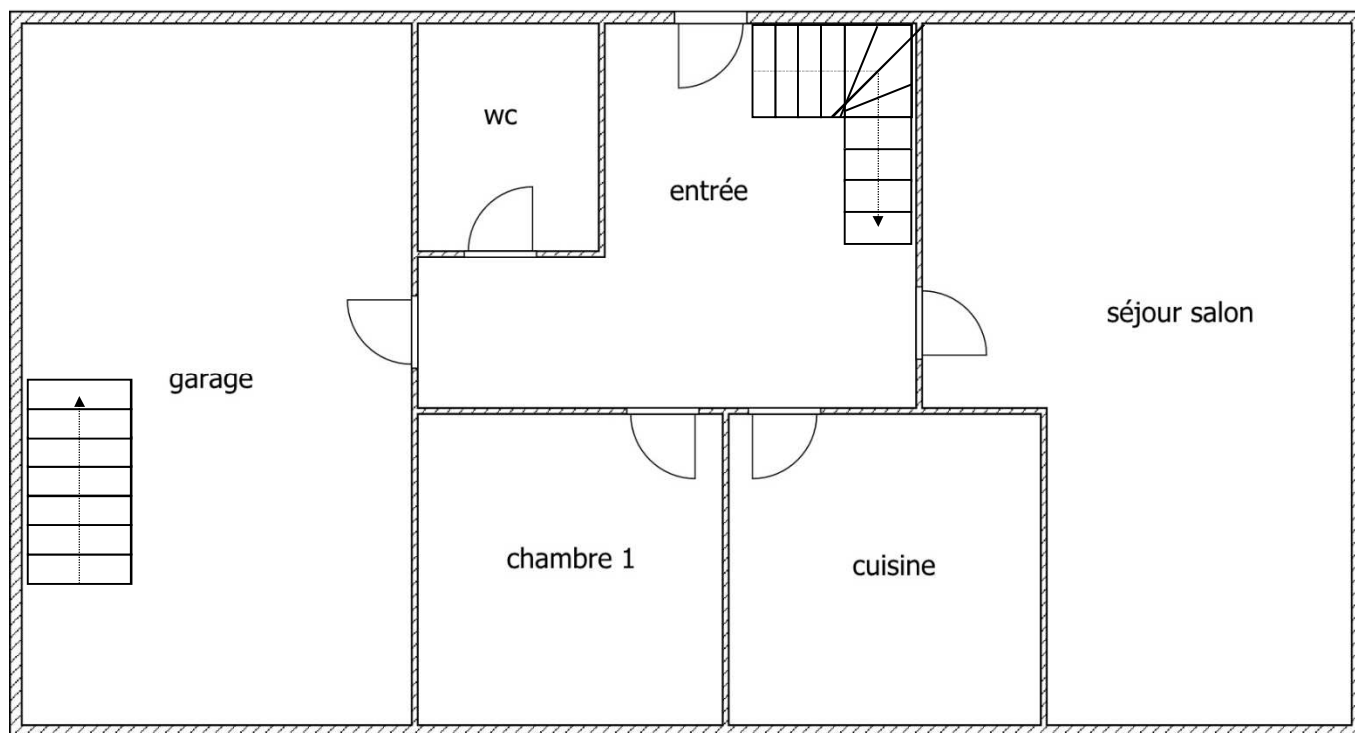

<b>PLANCHE DE REPERAGE USUEL</b>			<i>Adresse de l'immeuble :</i> 6, rue Jules Verne La Villeneuve St Martin 95450 ABLEIGES	
N° dossier : 21-06-1522				
N° planche : 2/3	Version : 1	Type : Croquis		
<i>Origine du plan :</i> Cabinet de diagnostic			<i>Bâtiment – Niveau :</i> Maison - 1er étage	

Document sans échelle remis à titre indicatif

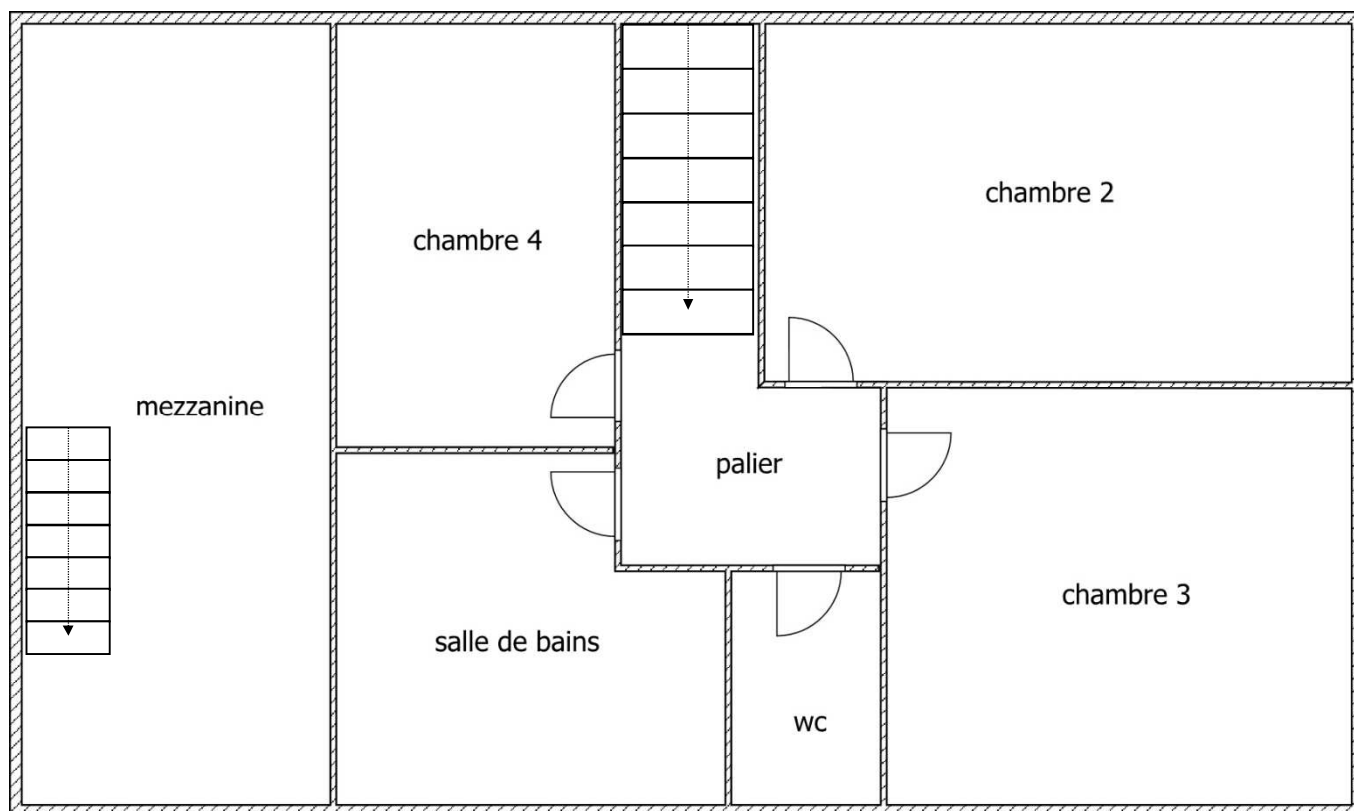

<b>PLANCHE DE REPERAGE USUEL</b>			<i>Adresse de l'immeuble :</i>	6, rue Jules Verne La Villeneuve St Martin 95450 ABLEIGES
N° dossier : 21-06-1522				
N° planche : 3/3	Version : 1	Type : Croquis		
Origine du plan : Cabinet de diagnostic			<i>Bâtiment – Niveau :</i>	Maison - Extérieurs maison

Document sans échelle remis à titre indicatif

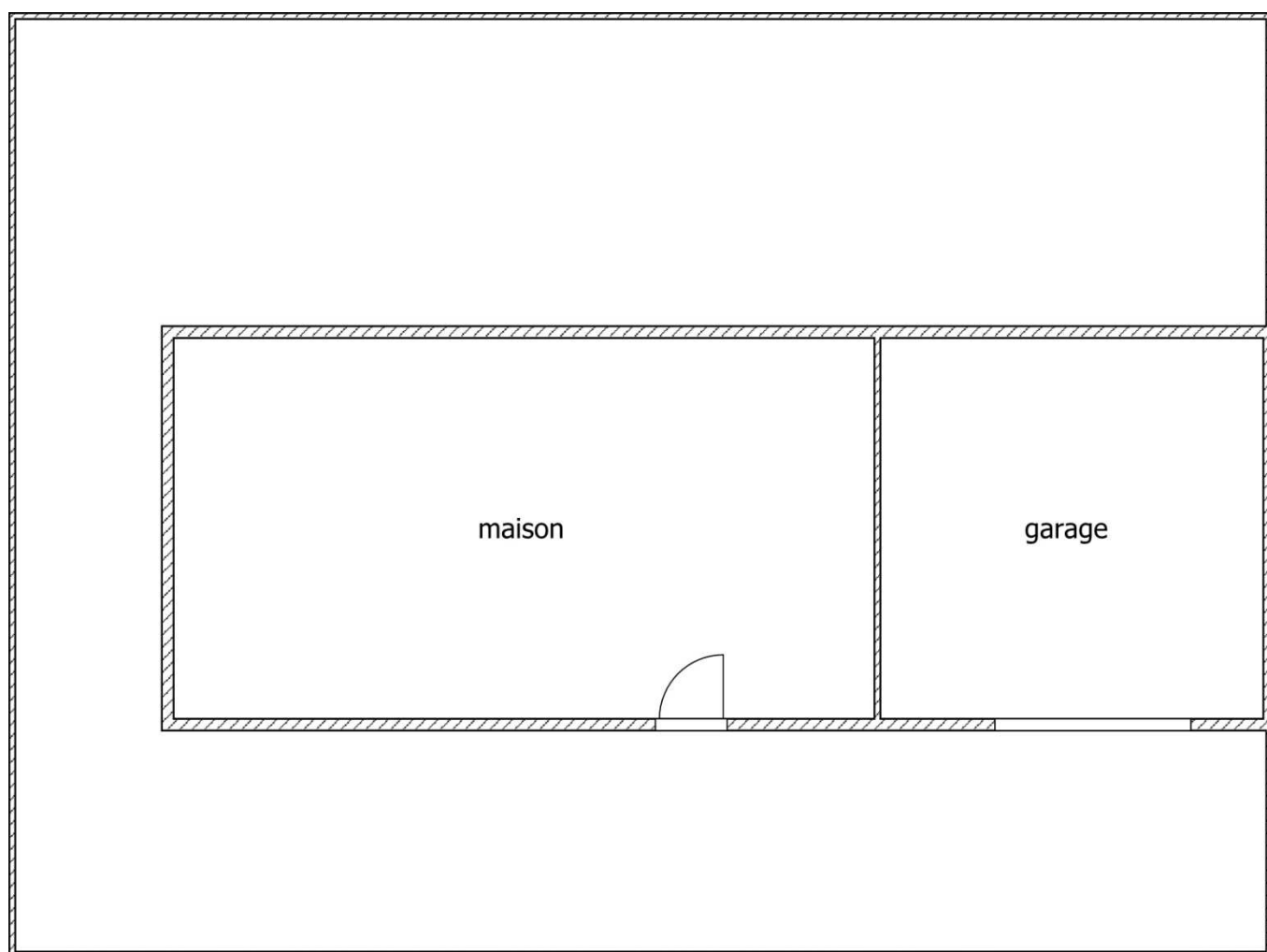

## Attestation d'assurance

RESPONSABILITE CIVILE ENTREPRISE



ATTESTATION

AXA France IARD, atteste que :  
 CERTIMMO 78  
 Madame Audrey BUNEL  
 1bis boulevard Cotte  
 95880 ENGHEN LES BAINS

Bénéficiaire du contrat n° **10755853504** souscrit par AGENDA France garantissant les conséquences pécuniaires de la Responsabilité Civile pouvant lui incomber du fait de l'exercice des activités garanties par ce contrat.

Ce contrat a pour objet de :

- Satisfaire aux obligations édictées par l'ordonnance n° 2005 - 655 du 8 juin 2005 et son décret d'application n° 2006 - 1114 du 5 septembre 2006, codifié aux articles R 271- 1 à R 212- 4 et L 271- 4 à L 271-6 du Code de la construction et de l'habitation, ainsi que ses textes subséquents ;
- Garantir l'Assuré contre les conséquences pécuniaires de la responsabilité civile professionnelle qu'il peut encourir à l'égard d'autrui du fait des activités, telles que déclarées aux Dispositions Particulières, à savoir :

Sont couvertes les activités suivantes, sous réserve que les compétences de l'assuré, personne physique ou que les compétences de ses diagnostiqueurs salariés aient été certifiées par un organisme accrédité, lorsque la réglementation l'exige, et ce pour l'ensemble des diagnostics réalisés :

Repérage listes A et B, constitution de DAPP et de DTA, évaluation périodique de l'état de conservation des matériaux et produits contenant de l'amiante, repérage liste C, repérage avant travaux immeubles bâtis, examen visuel après travaux de retrait de matériaux et produits contenant de l'amiante, dans tout type de bâtiment et plus généralement dans tout type d'ouvrage ou d'équipement de génie civil. (Amiante AVEC mention)

Constat de risque d'exposition au plomb (CREP), parties privatives et parties communes

Repérage de plomb avant travaux

Etat de l'installation intérieure d'électricité, parties privatives et parties communes

Etat de l'installation intérieure de gaz

Diagnostic termites avant vente, parties privatives et parties communes

Repérage de termites avant travaux

Etat parasitaire - Diagnostic Mèrules

Diagnostic de performance énergétique (DPE) tous types de bâtiments

Diagnostic de performance énergétique (DPE) avant et après travaux

Réalisation des attestations de prise en compte de la réglementation thermique pour les maisons individuelles ou accolées

Conseil et Étude en rénovation énergétique sans mise en oeuvre des préconisations

Réalisation de bilans thermiques : thermographie infrarouge

Mesurage loi Carrez

Mesurage surface habitable - Relevé de surfaces

Plans et croquis à l'exclusion de toute activité de conception

Relevé de cotes pour la réalisation de plans d'évacuation et constat visuel de présence ou non de portes coupe-feu dans les immeubles d'habitation

Fiche de renseignement immeuble PERVAL / Bien

Etat des lieux locatif

Constat logement décent

Prêt conventionné - Prêt à taux zéro - Normes d'habitabilité

Détermination de la concentration en plomb dans l'eau des canalisations

Installation de détecteurs de fumée

Diagnostic télétravail

Diagnostic de performance numérique

Constat sécurité piscine

Attestation d'exposition des formations argileuses au phénomène de mouvement de terrain différentiel

État des nuisances sonores aériennes (ENSA)

Etat des risques et pollutions (ERP)

Millièmes de copropriété, tantièmes de charges

Assainissement autonome

Assainissement collectif

Diagnostic accessibilité handicapés

Diagnostic de la qualité de l'air intérieur dans les locaux d'habitation ou recevant du public

**Garantie RC Professionnelle : 3 000 000 € par sinistre et par année d'assurance et par Cabinet.**

La présente attestation ne peut engager l'Assureur au-delà des limites et conditions du contrat auquel elle se réfère.

La validité cesse pour les risques situés à l'Étranger dès lors que l'assurance de ces derniers doit être souscrite conformément à la Législation Locale auprès d'Assureurs agréés dans la nation considérée.

La présente attestation est valable pour la période du 1<sup>er</sup> janvier 2021 au 1<sup>er</sup> janvier 2022, sous réserve du paiement de la prime et des possibilités de suspension ou de résiliation en cours d'année d'assurance pour les cas prévus par le Code des Assurances ou le contrat.

Etablie à PARIS LA DEFENSE, le 5 janvier 2021, pour la Société AXA



**AXA France IARD SA**

Société anonyme au capital de 214 799 030 Euros

Siège social : 111, Terrasses de l'Arche - 92727 Nanterre Cedex 722 097 460 R.C.S. Nanterre

Entreprise régie par le Code des assurances - TVA Intracommunautaire n° FR 14 722 097 460

Opérations d'assurances exonérées de TVA - art. 261-C CGI - sauf pour les garanties portées par AXA Assistance

1/1



## Certifications



E20 - V15 du 28/08/2017

- CERTIFICAT DE COMPÉTENCES -

### Diagnostics Techniques Immobiliers

La certification de compétences de personnes physiques est attribuée par GINGER CATED à :

SUBE Guillaume sous le numéro 1976

Cette certification concerne les spécialités de diagnostics suivantes :

	Intitulé du type de diagnostic technique immobilier	Date d'effet	Date d'expiration
C	AMIANTE	Missions de repérage des matériaux et produits des listes A et B et évaluations périodiques de l'état de conservation des matériaux et produits de la liste A dans les bâtiments autres que ceux relevant de la mention	28/12/2018 27/12/2023
C	DPE	Diagnostic de performance énergétique	28/12/2018 27/12/2023
C	ELECTRICITE	Etat des installations intérieures d'électricité	28/12/2018 27/12/2023
C	GAZ	Etat des installations intérieures de gaz	14/02/2019 13/02/2024
C	PLOMB	Constat de risque d'exposition au plomb (CREP)	28/12/2018 27/12/2023
C	TERMITES Métropole	Etat relatif à la présence de termites dans le bâtiment en métropole	01/03/2019 29/02/2024

Légende: C=Certification - R=Recertification Ref: 191976S3GC2019

Le vendredi 01/03/2019

**Laëtitia DELPORTE**  
Responsable des certifications  
Ginger CATED





ACCREDITATION  
N° 4-0084  
PORTEE  
DISPONIBLE SUR  
[WWW.COFRAC.FR](http://WWW.COFRAC.FR)

Page 1/2

## Attestation d'indépendance

« Je soussigné BUNEL Audrey, Gérant du Cabinet AGENDA, atteste sur l'honneur, conformément aux articles L271-6 et R271-3 du Code de la Construction et de l'Habitation :

- Disposer des moyens en matériel et en personnel nécessaires aux prestations ;
- Que les personnes chargées de la réalisation des états, constats et diagnostics disposent des moyens et des certifications requises leur permettant de mener à bien leur mission ;
- Avoir souscrit une assurance permettant de couvrir les conséquences d'un engagement de notre responsabilité en raison de nos interventions ;
- N'avoir aucun lien de nature à porter atteinte à notre impartialité et à notre indépendance, ni avec le propriétaire ou son mandataire qui fait appel à nous, ni avec une entreprise pouvant réaliser des travaux sur les ouvrages, installations ou équipements pour lesquels il nous est demandé de réaliser la présente mission, et notamment :
  - N'accorder, directement ou indirectement, à l'entité visée à l'article 1er de la loi n° 70-9 du 2 janvier 1970 qui intervient pour la vente ou la location du bien objet de la présente mission, aucun avantage ni rétribution, sous quelque forme que ce soit ;
  - Ne recevoir, directement ou indirectement, de la part d'une entreprise pouvant réaliser des travaux sur les ouvrages, installations ou équipements sur lesquels porte la présente mission, aucun avantage ni rétribution, sous quelque forme que ce soit. »

**SAS CERTIMMO**  
Réseau Agenda  
34 Avenue Marcel Perrin  
95540 WERSUR OISE  
Tél. : 01 34 24 97 65 - Fax : 01 30 38 08 17  
contact@certimmo95.fr  
SIRET : 444 221 675 00036 - APE : 7112 B

# État de l'installation intérieure d'électricité

## DESIGNATION DU OU DES IMMEUBLES BATIS

Adresse : **6, rue Jules Verne  
La Villeneuve St Martin  
95450 ABLEIGES**

Référence cadastrale : **Non communiquée**

Lot(s) de copropriété : **Sans objet**

Type d'immeuble : **Maison individuelle**

Année de construction : **Non communiquée**

Année de l'installation : **> 15 ans**

Distributeur d'électricité : **Enedis**



Étage : **Sans objet**      Palier : **Sans objet**      N° de porte : **Sans objet**      Identifiant fiscal (si connu) : **Non communiqué**

Identification des parties du bien (pièces et emplacements) n'ayant pu être visitées et justification : **Néant**

## IDENTIFICATION DU DONNEUR D'ORDRE

Donneur d'ordre : **MR BENMESSAOUD Abed – 6, rue Jules Verne La Villeneuve St Martin 95450 ABLEIGES**

Qualité du donneur d'ordre (sur déclaration de l'intéressé) : **PROPRIETAIRE**

Propriétaire : **Mr Abed BENMESSAOUD – 6, rue Jules Verne La Villeneuve St Martin 95450 ABLEIGES**

## IDENTIFICATION DE L'OPERATEUR AYANT REALISE L'INTERVENTION

Opérateur de diagnostic : **Guillaume SUBE**  
Certification n°GINGER CATED n°1976

Cabinet de diagnostics : **CERTIMMO 78**  
**34, avenue Marcel Perrin – 95540 MERY-SUR-OISE**  
N° SIRET : **444 221 675 00036**

Compagnie d'assurance : **AXA**      N° de police : **10755853504**      Validité : **DU 01/01/2021 AU 31/12/2021**

Le présent rapport est établi par une personne dont les compétences sont certifiées par l'organisme certificateur mentionné sous le nom de l'opérateur de diagnostic concerné.

## REALISATION DE LA MISSION

N° de dossier :	<b>21-06-1522 #E1</b>
Ordre de mission du :	<b>29/06/2021</b> L'attestation requise par l'article R271-3 du CCH, reproduite en annexe, a été transmise au donneur d'ordre préalablement à la conclusion du contrat de prestation de service.
Accompagnateur(s) :	<b>SCP PLOUCHART - BARNIER - SIA - GAUTRON (Huissier), MR Abed BENMESSAOUD (Propriétaire)</b>
Document(s) fourni(s) :	<b>Aucun</b>
Moyens mis à disposition :	<b>Aucun</b>
Commentaires :	<b>Néant</b>

## CADRE REGLEMENTAIRE

- Articles L134-7 et R134-10 à R134-13 du Code de la Construction et de l'Habitation
- Articles 2 et 3-3 de la Loi n° 89-462 du 6 juillet 1989 tendant à améliorer les rapports locatifs
- Décret 2016-1105 du 11 août 2016 relatif à l'état de l'installation intérieure d'électricité dans les logements en location
- Arrêté du 28 septembre 2017 définissant le modèle et la méthode de réalisation de l'état de l'installation intérieure d'électricité dans les immeubles à usage d'habitation
- Norme NF C 16-600 (Juillet 2017) : État des installations électriques des parties privatives des locaux à usage d'habitation  
=> Nous ne retenons de cette norme que les points n'entrant pas en contradiction avec l'arrêté du 28 septembre 2017, dont notamment les numéros d'article et les libellés d'anomalie (non définis dans l'arrêté), ainsi que les adéquations non précisées dans l'arrêté

Nota : Sauf indication contraire, l'ensemble des références légales, réglementaires et normatives s'entendent de la version des textes en vigueur au jour de la réalisation du diagnostic.

## RAPPEL DES LIMITES DU CHAMP DE REALISATION DU DIAGNOSTIC

L'état de l'installation intérieure d'électricité porte sur l'ensemble de l'installation intérieure d'électricité à basse tension des locaux à usage d'habitation située en aval de l'appareil général de commande et de protection de cette installation. Il ne concerne pas les matériels d'utilisation amovibles, ni les circuits internes des matériels d'utilisation fixes, destinés à être reliés à l'installation électrique fixe, ni les installations de production ou de stockage par batteries d'énergie électrique du générateur jusqu'au point d'injection au réseau public de distribution d'énergie ou au point de raccordement à l'installation intérieure. Il ne concerne pas non plus les circuits de téléphonie, de télévision, de réseau informatique, de vidéophonie, de centrale d'alarme, etc., lorsqu'ils sont alimentés en régime permanent sous une tension inférieure ou égale à 50 V en courant alternatif et 120 V en courant continu.

L'intervention de l'opérateur réalisant l'état de l'installation intérieure d'électricité ne porte que sur les constituants visibles, visitables, de l'installation au moment du diagnostic. Elle s'effectue sans démontage de l'installation électrique (hormis le démontage des capots des tableaux électriques lorsque cela est possible) ni destruction des isolants des câbles.

Des éléments dangereux de l'installation intérieure d'électricité peuvent ne pas être repérés, notamment :

- Les parties de l'installation électrique non visibles (incorporées dans le gros œuvre ou le second œuvre ou masquées par du mobilier) ou nécessitant un démontage ou une détérioration pour pouvoir y accéder (boîtes de connexion, conduits, plinthes, goulottes, huisseries, éléments chauffants incorporés dans la maçonnerie, luminaires des piscines plus particulièrement) ;
- Les parties non visibles ou non accessibles des tableaux électriques après démontage de leur capot ;
- Inadéquation entre le courant assigné (calibre) des dispositifs de protection contre les surintensités et la section des conducteurs sur toute la longueur des circuits.

Nota : Le diagnostic a pour objet d'identifier, par des contrôles visuels, des essais et des mesurages, les défauts susceptibles de compromettre la sécurité des personnes. En aucun cas, il ne constitue un contrôle de conformité de l'installation vis-à-vis d'une quelconque réglementation.

## CONCLUSION RELATIVE A L'EVALUATION DES RISQUES POUVANT PORTER ATTEINTE A LA SECURITE DES PERSONNES

**Dans le cadre de la mission objet du présent rapport,  
l'installation intérieure d'électricité comporte une ou des anomalies.**

Présence de points de contrôle n'ayant pu être vérifiés.

## Anomalies avérées selon les domaines suivants

Dans cette synthèse, une anomalie compensée par une mesure compensatoire correctement mise en œuvre n'est pas prise en compte.

- 1) Appareil général de commande et de protection et son accessibilité
- 2) Dispositif de protection différentiel à l'origine de l'installation / Prise de terre et installation de mise à la terre
- 3) Dispositif de protection contre les surintensités adapté à la section des conducteurs, sur chaque circuit
- 4) La liaison équipotentielle et installation électrique adaptées aux conditions particulières des locaux contenant une douche ou une baignoire
- 5) Matériels électriques présentant des risques de contacts directs avec des éléments sous tension – Protection mécanique des conducteurs
- 6) Matériels électriques vétustes, inadaptés à l'usage

## Installations particulières

- P1-P2) Appareils d'utilisation situés dans des parties communes et alimentés depuis la partie privative ou inversement
- P3) Piscine privée, ou bassin de fontaine

## Informations complémentaires

- IC) Socles de prise de courant, dispositif à courant différentiel résiduel à haute sensibilité

## ANOMALIES IDENTIFIEES

DOMAINE / N° ARTICLE <sup>(1)(2)</sup>	Libellé et localisation (*) des anomalies / Mesures compensatoires <sup>(3)</sup>	Photo
2 / B.3.3.6 a2	Au moins un socle de prise de courant comporte une broche de terre non reliée à la terre. ----- <b>Mesure compensatoire</b> (pour B.3.3.6 a2) : Alors que des socles de prise de courant ou des circuits de l'installation ne sont pas reliés à la terre (B.3.3.6 a1, a2 et a3), la mesure compensatoire suivante est correctement mise en œuvre : – Protection du (des) circuit (s) concerné (s) ou de l'ensemble de l'installation électrique par au moins un dispositif différentiel à haute sensibilité $\leq 30$ mA.	
2 / B.3.3.6.1		
2 / B.3.3.6 a3	Au moins un circuit (n'alimentant pas des socles de prises de courant) n'est pas relié à la terre. ----- <b>Mesure compensatoire</b> (pour B.3.3.6 a3) : Alors que des socles de prise de courant ou des circuits de l'installation ne sont pas reliés à la terre (B.3.3.6 a1, a2 et a3), la mesure compensatoire suivante est correctement mise en œuvre : – Protection du (des) circuit (s) concerné (s) ou de l'ensemble de l'installation électrique par au moins un dispositif différentiel à haute sensibilité $\leq 30$ mA.	
2 / B.3.3.6.1		
3 / B.4.3 j1	Le courant assigné de l'interrupteur différentiel placé en aval du disjoncteur de branchement n'est pas adapté. <u>Localisation</u> : Protection différentielle <u>Précision</u> : Calibré à 40 ampères et non 63 ampères.	
4 / B.6.3.1 a	Local contenant une baignoire ou une douche : l'installation électrique ne répond pas aux prescriptions particulières appliquées à ce local (adéquation entre l'emplacement où est installé le matériel électrique et les caractéristiques de ce dernier – respect des règles de protection contre les chocs électriques liées aux zones). <u>Localisation</u> : Maison RDC Armoire électrique	
5 / B.7.3 a	L'enveloppe d'au moins un matériel est manquante ou détériorée. <u>Localisation</u> : Tableau de répartition principal n°1 <u>Précision</u> : Il manque un (des) obturateur(s) Luminaire palier	

### ■ Légende des renvois

- (1) Référence des anomalies selon la norme NF C 16-600 – Annexe B
- (2) Référence des mesures compensatoires selon la norme NF C 16-600 – Annexe B

(3) Une mesure compensatoire est une mesure qui permet de limiter un risque de choc électrique lorsque les règles fondamentales de sécurité ne peuvent s'appliquer pleinement pour des raisons soit économiques, soit techniques, soit administratives. Le n° d'article et le libellé de la mesure compensatoire sont indiqués au-dessous de l'anomalie concernée.

(\*) Avertissement : la localisation des anomalies n'est pas exhaustive. Il est admis que l'opérateur de diagnostic ne procède à la localisation que d'une anomalie par point de contrôle. Toutefois, cet avertissement ne concerne pas le test de déclenchement des dispositifs différentiels.

## INFORMATIONS COMPLEMENTAIRES

### IC) SOCLES DE PRISE DE COURANT, DISPOSITIF A COURANT DIFFERENTIEL RESIDUEL A HAUTE SENSIBILITE

DOMAINE / N° ARTICLE <sup>(1)</sup>	Libellé des informations	Photo
IC / B.11 a1	L'ensemble de l'installation électrique est protégé par au moins un dispositif différentiel à haute sensibilité $\leq 30$ mA.	
IC / B.11 b1	L'ensemble des socles de prise de courant est de type à obturateur.	
IC / B.11 c1	L'ensemble des socles de prise de courant possède un puits de 15 mm.	

(1) Référence des informations complémentaires selon la norme NF C 16-600 – Annexe B

## AVERTISSEMENT PARTICULIER

### Points de contrôle n'ayant pu être vérifiés

DOMAINE / N° ARTICLE <sup>(1)</sup>	Libellé des points de contrôle n'ayant pu être vérifiés	Motifs
2 / B.3.3.1 b	Élément constituant la prise de terre approprié	Non localisé.
2 / B.3.3.2 a	Présence d'un conducteur de terre	Non trouvé. Non visible
2 / B.3.3.4 b	Section satisfaisante du conducteur de liaison équipotentielle principale	Conducteur(s) de liaison équipotentielle principale non visible

(1) Référence des numéros d'articles selon la norme NF C 16-600 – Annexe C

Pour les points de contrôle du diagnostic n'ayant pu être vérifiés, il est recommandé de faire contrôler ces points par un installateur électricien qualifié ou par un organisme d'inspection accrédité dans le domaine de l'électricité, ou, si l'installation électrique n'était pas alimentée, par un opérateur de diagnostic certifié lorsque l'installation sera alimentée.

### Installations, parties d'installation ou spécificités non couvertes

Néant

### Constatations concernant l'installation électrique et/ou son environnement

Néant

### Autres types de constatation

Néant

## CONCLUSION RELATIVE A L'EVALUATION DES RISQUES RELEVANT DU DEVOIR DE CONSEIL DE PROFESSIONNEL

L'installation intérieure d'électricité comportant une ou des anomalies, il est recommandé au propriétaire de les supprimer en consultant dans les meilleurs délais un installateur électricien qualifié afin d'éliminer les dangers qu'elle(s) présente(nt).



## DATES DE VISITE ET D'ETABLISSEMENT DE L'ETAT

Visite effectuée le **29/06/2021**

Opérateur de diagnostic : **Guillaume SUBE**

État rédigé à **MERY-SUR-OISE**, le **30/06/2021**

Durée de validité :

Vente : **Trois ans, jusqu'au 29/06/2024**

Location : **Six ans, jusqu'au 29/06/2027**

*Signature de l'opérateur de diagnostic*



*Cachet de l'entreprise*



**CERTIMMO 78**

34, avenue Marcel Perrin  
95540 MERY-SUR-OISE

Tél : 01 34 24 97 65

SIRET : 444 221 675 00036 – APE : 7112B

Le présent rapport ne peut être reproduit que dans son intégralité (annexes comprises), et avec l'accord écrit de son signataire.

## EXPLICITATIONS DETAILLEES RELATIVES AUX RISQUES ENCOURUS

### **Description des risques encourus en fonction des anomalies identifiées**

#### APPAREIL GENERAL DE COMMANDE ET DE PROTECTION

Cet appareil, accessible à l'intérieur du logement permet d'interrompre, en cas d'urgence, en un lieu unique, connu et accessible, la totalité de la fourniture de l'alimentation électrique.

Son absence, son inaccessibilité ou un appareil inadapté ne permet pas d'assurer cette fonction de coupure en cas de danger (risque d'électrisation, voire d'électrocution), d'incendie, ou d'intervention sur l'installation électrique.

#### DISPOSITIF DE PROTECTION DIFFERENTIELLE A L'ORIGINE DE L'INSTALLATION

Ce dispositif permet de protéger les personnes contre les risques de choc électrique lors d'un défaut d'isolement sur un matériel électrique. Son absence ou son mauvais fonctionnement peut être la cause d'une électrisation, voire d'une électrocution.

#### PRISE DE TERRE ET INSTALLATION DE MISE A LA TERRE

Ces éléments permettent, lors d'un défaut d'isolement sur un matériel électrique, de dévier à la terre le courant de défaut dangereux qui en résulte.

L'absence de ces éléments ou leur inexistence partielle peut être la cause d'une électrisation, voire d'une électrocution.

#### DISPOSITIF DE PROTECTION CONTRE LES SURINTENSITES

Les disjoncteurs divisionnaires ou coupe-circuits à cartouche fusible, à l'origine de chaque circuit, permettent de protéger les conducteurs et câbles électriques contre les échauffements anormaux dus aux surcharges ou courts-circuits.

L'absence de ces dispositifs de protection ou leur calibre trop élevé peut être à l'origine d'incendies.

#### LIAISON EQUIPOTENTIELLE DANS LES LOCAUX CONTENANT UNE BAIGNOIRE OU UNE DOUCHE

Elle permet d'éviter, lors d'un défaut, que le corps humain ne soit traversé par un courant électrique dangereux.

Son absence privilégie, en cas de défaut, l'écoulement du courant électrique par le corps humain, ce qui peut être la cause d'une électrisation, voire d'une électrocution.

#### CONDITIONS PARTICULIERES DANS LES LOCAUX CONTENANT UNE BAIGNOIRE OU UNE DOUCHE

Les règles de mise en œuvre de l'installation électrique à l'intérieur de tels locaux permettent de limiter le risque de chocs électriques, du fait de la réduction de la résistance électrique du corps humain lorsque celui-ci est mouillé ou immergé.

Le non-respect de celles-ci peut être la cause d'une électrisation, voire d'une électrocution.

#### MATERIELS ELECTRIQUES PRESENTANT DES RISQUES DE CONTACT DIRECT

Les matériels électriques dont des parties nues sous tension sont accessibles (matériels électriques anciens, fils électriques dénudés, bornes de connexion non placées dans une boîte équipée d'un couvercle, matériels électriques cassés, etc.) présentent d'importants risques d'électrisation, voire d'électrocution.

#### MATERIELS ELECTRIQUES VETUSTES OU INADAPTES A L'USAGE

Ces matériels électriques, lorsqu'ils sont trop anciens, n'assurent pas une protection satisfaisante contre l'accès aux parties nues sous tension ou ne possèdent plus un niveau d'isolement suffisant. Lorsqu'ils ne sont pas adaptés à l'usage que l'on veut en faire, ils deviennent très dangereux lors de leur utilisation. Dans les deux cas, ces matériels présentent d'importants risques d'électrisation, voire d'électrocution.

#### APPAREILS D'UTILISATION SITUES DANS DES PARTIES COMMUNES ET ALIMENTES DEPUIS LES PARTIES PRIVATIVES

Lorsque l'installation électrique issue de la partie privative n'est pas mise en œuvre correctement, le contact d'une personne avec la masse d'un matériel électrique en défaut ou une partie active sous tension, peut être la cause d'électrisation, voire d'électrocution.

#### PISCINE PRIVEE OU BASSIN DE FONTAINE

Les règles de mise en œuvre de l'installation électrique et des équipements associés à la piscine ou bassin de fontaine permettent de limiter le risque de chocs électriques, du fait de la réduction de la résistance électrique du corps humain lorsque celui-ci est mouillé ou immergé.

Le non-respect de celles-ci peut être la cause d'une électrisation, voire d'une électrocution.



## Informations complémentaires

### DISPOSITIF(S) DIFFERENTIEL(S) A HAUTE SENSIBILITE PROTEGEANT TOUT OU PARTIE DE L'INSTALLATION ELECTRIQUE

L'objectif est d'assurer rapidement la coupure du courant de l'installation électrique ou du circuit concerné, dès l'apparition d'un courant de défaut même de faible valeur. C'est le cas notamment lors de la défaillance occasionnelle (telle que l'usure normale ou anormale des matériels, l'imprudence ou le défaut d'entretien, la rupture du conducteur de mise à la terre d'un matériel électrique) des mesures classiques de protection contre les risques d'électrisation, voire d'électrocution.

### SOCLES DE PRISE DE COURANT DE TYPE A OBTURATEURS

L'objectif est d'éviter l'introduction, en particulier par un enfant, d'un objet dans une alvéole d'un socle de prise de courant sous tension pouvant entraîner des brûlures graves et/ou l'électrisation, voire l'électrocution.

### SOCLES DE PRISE DE COURANT DE TYPE A PUIITS (15 MM MINIMUM)

La présence d'un puits au niveau d'un socle de prise de courant évite le risque d'électrisation, voire d'électrocution, au moment de l'introduction des fiches mâles non isolées d'un cordon d'alimentation.

## ANNEXES

### Caractéristiques de l'installation

#### INFORMATIONS GENERALES

Caractéristique	Valeur
<i>Distributeur d'électricité</i>	<b>Enedis</b>
<i>L'installation est sous tension</i>	<b>Oui</b>
<i>Type d'installation</i>	<b>Monophasé</b>
<i>Année de l'installation</i>	<b>&gt; 15 ans</b>

#### DISJONCTEUR DE BRANCHEMENT A PUISSANCE LIMITEE

Caractéristique	Valeur
<i>Localisation</i>	<b>Maison RDC Armoire électrique</b>
<i>Calibre</i>	<b>30 / 60 A</b>
<i>Intensité de réglage</i>	<b>60 A</b>
<i>Différentiel</i>	<b>500 mA</b>

#### PRISE DE TERRE

Caractéristique	Valeur
<i>Résistance</i>	<b>98 <math>\Omega</math></b>
<i>Section du conducteur de terre</i>	<b>Non vérifiable</b>
<i>Section du conducteur principal de protection</i>	<b><math>\geq 10 \text{ mm}^2</math></b>
<i>Section du conducteur de liaison équipotentielle principale</i>	<b>Conducteur(s) de liaison équipotentielle principale non visible</b>

#### DISPOSITIF(S) DIFFERENTIEL(S)

Il s'agit des dispositifs différentiels autres que celui intégré au disjoncteur de branchement ou, le cas échéant, au disjoncteur général.

Quantité	Type d'appareil	Calibre de l'appareil	Sensibilité du différentiel
<b>1</b>	<b>Interrupteur</b>	<b>40 A</b>	<b>30 mA</b>

#### TABLEAU DE REPARTITION PRINCIPAL N°1

Caractéristique	Valeur
<i>Localisation</i>	<b>Maison RDC Armoire électrique</b>
<i>Section des conducteurs de la canalisation d'alimentation</i>	<b>Cuivre 16 mm<sup>2</sup></b>



## Attestation d'assurance

RESPONSABILITE CIVILE ENTREPRISE



ATTESTATION

AXA France IARD, atteste que :  
 CERTIMMO 78  
 Madame Audrey BUNEL  
 1bis boulevard Cotte  
 95880 ENGHEN LES BAINS

Bénéficiaire du contrat n° **10755853504** souscrit par AGENDA France garantissant les conséquences pécuniaires de la Responsabilité Civile pouvant lui incomber du fait de l'exercice des activités garanties par ce contrat.

Ce contrat a pour objet de :

- Satisfaire aux obligations édictées par l'ordonnance n° 2005 - 655 du 8 juin 2005 et son décret d'application n° 2006 - 1114 du 5 septembre 2006, codifié aux articles R 271- 1 à R 212- 4 et L 271- 4 à L 271-6 du Code de la construction et de l'habitation, ainsi que ses textes subséquents ;
- Garantir l'Assuré contre les conséquences pécuniaires de la responsabilité civile professionnelle qu'il peut encourir à l'égard d'autrui du fait des activités, telles que déclarées aux Dispositions Particulières, à savoir :

Sont couvertes les activités suivantes, sous réserve que les compétences de l'assuré, personne physique ou que les compétences de ses diagnostiqueurs salariés aient été certifiées par un organisme accrédité, lorsque la réglementation l'exige, et ce pour l'ensemble des diagnostics réalisés :

Repérage listes A et B, constitution de DAPP et de DTA, évaluation périodique de l'état de conservation des matériaux et produits contenant de l'amiante, repérage liste C, repérage avant travaux immeubles bâtis, examen visuel après travaux de retrait de matériaux et produits contenant de l'amiante, dans tout type de bâtiment et plus généralement dans tout type d'ouvrage ou d'équipement de génie civil. (Amiante AVEC mention)

Constat de risque d'exposition au plomb (CREP), parties privatives et parties communes

Repérage de plomb avant travaux

Etat de l'installation intérieure d'électricité, parties privatives et parties communes

Etat de l'installation intérieure de gaz

Diagnostic termites avant vente, parties privatives et parties communes

Repérage de termites avant travaux

Etat parasitaire - Diagnostic Mérule

Diagnostic de performance énergétique (DPE) tous types de bâtiments

Diagnostic de performance énergétique (DPE) avant et après travaux

Réalisation des attestations de prise en compte de la réglementation thermique pour les maisons individuelles ou accolées

Conseil et Étude en rénovation énergétique sans mise en oeuvre des préconisations

Réalisation de bilans thermiques : thermographie infrarouge

Mesurage loi Carrez

Mesurage surface habitable - Relevé de surfaces

Plans et croquis à l'exclusion de toute activité de conception

Relevé de cotes pour la réalisation de plans d'évacuation et constat visuel de présence ou non de portes coupe-feu dans les immeubles d'habitation

Fiche de renseignement immeuble PERVAL / Bien

Etat des lieux locatif

Constat logement décent

Prêt conventionné - Prêt à taux zéro - Normes d'habitabilité

Détermination de la concentration en plomb dans l'eau des canalisations

Installation de détecteurs de fumée

Diagnostic télétravail

Diagnostic de performance numérique

Constat sécurité piscine

Attestation d'exposition des formations argileuses au phénomène de mouvement de terrain différentiel

État des nuisances sonores aériennes (ENSA)

Etat des risques et pollutions (ERP)

Millièmes de copropriété, tantièmes de charges

Assainissement autonome

Assainissement collectif

Diagnostic accessibilité handicapés

Diagnostic de la qualité de l'air intérieur dans les locaux d'habitation ou recevant du public

**Garantie RC Professionnelle : 3 000 000 € par sinistre et par année d'assurance et par Cabinet.**

La présente attestation ne peut engager l'Assureur au-delà des limites et conditions du contrat auquel elle se réfère.

La validité cesse pour les risques situés à l'Étranger dès lors que l'assurance de ces derniers doit être souscrite conformément à la Législation Locale auprès d'Assureurs agréés dans la nation considérée.

La présente attestation est valable pour la période du 1<sup>er</sup> janvier 2021 au 1<sup>er</sup> janvier 2022, sous réserve du paiement de la prime et des possibilités de suspension ou de résiliation en cours d'année d'assurance pour les cas prévus par le Code des Assurances ou le contrat.

Etablie à PARIS LA DEFENSE, le 5 janvier 2021, pour la Société AXA



**AXA France IARD SA**

Société anonyme au capital de 214 799 030 Euros

Siège social : 313, Terrasses de l'Arche - 92727 Nanterre Cedex 722 057 460 R.C.S. Nanterre

Entreprise régie par le Code des assurances - TVA Intracommunautaire n° FR 14 722 057 460

Opérations d'assurances exonérées de TVA - art. 261-C CGI - sauf pour les garanties portées par AXA Assistance

1/1



## Certifications



E20 - V15 du 28/08/2017

### - CERTIFICAT DE COMPÉTENCES -

## Diagnostics Techniques Immobiliers

La certification de compétences de personnes physiques est attribuée par GINGER CATED à :

### SUBE Guillaume sous le numéro 1976

Cette certification concerne les spécialités de diagnostics suivantes :

	Intitulé du type de diagnostic technique immobilier	Date d'effet	Date d'expiration
C	AMIANTE	Missions de repérage des matériaux et produits des listes A et B et évaluations périodiques de l'état de conservation des matériaux et produits de la liste A dans les bâtiments autres que ceux relevant de la mention	28/12/2018 27/12/2023
C	DPE	Diagnostic de performance énergétique	28/12/2018 27/12/2023
C	ELECTRICITE	Etat des installations intérieures d'électricité	28/12/2018 27/12/2023
C	GAZ	Etat des installations intérieures de gaz	14/02/2019 13/02/2024
C	PLOMB	Constat de risque d'exposition au plomb (CREP)	28/12/2018 27/12/2023
C	TERMITES Métropole	Etat relatif à la présence de termites dans le bâtiment en métropole	01/03/2019 29/02/2024

Légende: C=Certification - R=Recertification

Ref: 191976S3GC2019

Le vendredi 01/03/2019

Laëtitia DELPORTE  
Responsable des certifications



Page 1/2

## Attestation d'indépendance

« Je soussigné BUNEL Audrey, Gérant du Cabinet AGENDA, atteste sur l'honneur, conformément aux articles L271-6 et R271-3 du Code de la Construction et de l'Habitation :

- Disposer des moyens en matériel et en personnel nécessaires aux prestations ;
- Que les personnes chargées de la réalisation des états, constats et diagnostics disposent des moyens et des certifications requises leur permettant de mener à bien leur mission ;
- Avoir souscrit une assurance permettant de couvrir les conséquences d'un engagement de notre responsabilité en raison de nos interventions ;
- N'avoir aucun lien de nature à porter atteinte à notre impartialité et à notre indépendance, ni avec le propriétaire ou son mandataire qui fait appel à nous, ni avec une entreprise pouvant réaliser des travaux sur les ouvrages, installations ou équipements pour lesquels il nous est demandé de réaliser la présente mission, et notamment :
  - N'accorder, directement ou indirectement, à l'entité visée à l'article 1er de la loi n° 70-9 du 2 janvier 1970 qui intervient pour la vente ou la location du bien objet de la présente mission, aucun avantage ni rétribution, sous quelque forme que ce soit ;
  - Ne recevoir, directement ou indirectement, de la part d'une entreprise pouvant réaliser des travaux sur les ouvrages, installations ou équipements sur lesquels porte la présente mission, aucun avantage ni rétribution, sous quelque forme que ce soit. »

**SAS CERTIMMO**  
Réseau Agenda  
34 Avenue Marcel Perrin  
95540 WISSAY sur OISE  
Tél. : 01 34 24 97 65 - Fax : 01 30 38 08 17  
contact@certimmo95.fr  
SIRET : 444 221 675 00036 - APE : 7112 B

# Diagnostic de performance énergétique (DPE)

## Vente de bâtiment à usage principal d'habitation (6.1)

### DESIGNATION DE L'IMMEUBLE

Adresse :	<b>6, rue Jules Verne La Villeneuve St Martin 95450 ABLEIGES</b>
Référence cadastrale :	<b>Non communiquée</b>
Lot(s) de copropriété :	<b>Sans objet</b> N° étage : <b>Sans objet</b>
Nature de l'immeuble :	<b>Maison individuelle</b>
Étendue de la prestation :	<b>Parties Privatives</b>
Destination des locaux :	
Année de construction :	<b>Non communiquée</b>



### DESIGNATION DU PROPRIETAIRE

Propriétaire : **Mr Abed BENMESSAOUD – 6, rue Jules Verne La Villeneuve St Martin 95450 ABLEIGES**

Donneur d'ordre (sur déclaration de l'intéressé) :

Propriétaire de l'immeuble

Autre, le cas échéant (préciser) :

### DESIGNATION DE L'OPERATEUR DE DIAGNOSTIC

Opérateur de diagnostic : **Guillaume SUBE**  
Certification n°GINGER CATED n°1976

Cabinet de diagnostics : **CERTIMMO 78**  
**34, avenue Marcel Perrin – 95540 MERY-SUR-OISE**  
N° SIRET : **444 221 675 00036**

Compagnie d'assurance : **AXA**                      N° de police : **10755853504**                      Validité : **DU 01/01/2021 AU 31/12/2021**

Le présent rapport est établi par une personne dont les compétences sont certifiées par l'organisme certificateur mentionné sous le nom de l'opérateur de repérage concerné.

Le présent rapport ne peut être reproduit que dans son intégralité (annexes comprises), et avec l'accord écrit de son signataire.

## REALISATION DE LA MISSION

N° de dossier :	<b>21-06-1522 #D</b>
Ordre de mission du :	<b>29/06/2021</b> L'attestation requise par l'article R271-3 du CCH, reproduite en annexe, a été transmise au donneur d'ordre préalablement à la conclusion du contrat de prestation de service.
Accompagnateur(s) :	<b>SCP PLOUCHART - BARNIER - SIA - GAUTRON (Huissier), MR Abed BENMESSAOUD (Propriétaire)</b>
Document(s) fourni(s) :	<b>Aucun</b>
Moyens mis à disposition :	<b>Aucun</b>
Commentaires :	<b>Néant</b>

## CADRE REGLEMENTAIRE

- Articles L134-1 à L134-5 et R134-1 à R134-5-6 du Code de la Construction et de l'Habitation
- Arrêté du 15 septembre 2006 relatif au diagnostic de performance énergétique pour les bâtiments existants proposés à la vente en France métropolitaine
- Arrêté du 15 septembre 2006 relatif aux méthodes et procédures applicables au diagnostic de performance énergétique pour les bâtiments existants proposés à la vente en France métropolitaine
- Arrêté du 9 novembre 2006 portant approbation de diverses méthodes de calcul pour le diagnostic de performance énergétique en France métropolitaine
- Arrêté du 6 mai 2008 portant confirmation de l'approbation de diverses méthodes de calcul pour le diagnostic de performance énergétique en France métropolitaine
- Arrêté du 24 décembre 2012 relatif à la base de données introduite par le décret n° 2011-807 du 5 juillet 2011 relatif à la transmission des diagnostics de performance énergétique à l'Agence de l'environnement et de la maîtrise de l'énergie

Nota : Sauf indication contraire, l'ensemble des références légales, réglementaires et normatives s'entendent de la version des textes en vigueur au jour de la réalisation du diagnostic.

## LIMITES DU DOMAINE D'APPLICATION DU DIAGNOSTIC

Le diagnostic de performance énergétique d'un bâtiment ou d'une partie de bâtiment est un document qui rend compte, pour ceux à usage principal d'habitation construits à partir du 1<sup>er</sup> janvier 1948 (à l'exclusion des appartements avec chauffage ou ECS collectif sans comptage individuel), de la quantité d'énergie estimée pour une utilisation standardisée du bâtiment ou de la partie de bâtiment (ce qui explique des écarts possibles avec la quantité d'énergie réellement consommée), et fournit une classification en fonction de valeurs de référence afin que les consommateurs puissent comparer et évaluer sa performance énergétique. Il est accompagné de recommandations destinées à améliorer cette performance.

En cas de vente de tout ou partie d'un immeuble bâti, le propriétaire doit tenir le diagnostic de performance énergétique à la disposition de tout candidat acquéreur. L'acquéreur ne peut se prévaloir à l'encontre du propriétaire des informations contenues dans le diagnostic de performance énergétique qui n'a qu'une valeur informative. D'autre part, le classement du bien au regard de sa performance énergétique doit être mentionné dans les annonces relatives à la vente.



## DIAGNOSTIC DE PERFORMANCE ENERGETIQUE – Logement (6.1)

**N° ADEME : 2195V1003600L**

Valable jusqu'au : 31/12/2024

Type de bâtiment : Maison Individuelle

Année de construction : 1983 - 1988

Surface habitable : 126.23 m<sup>2</sup>

Adresse : 6, rue Jules Verne La Villeneuve St Martin – 95450

ABLEIGES

Date de visite : 29/06/2021

Date d'édition : 30/06/2021

Diagnostiqueur : Guillaume SUBE –

01 34 24 97 65 – CERTIMMO 78 34,

avenue Marcel Perrin 95540 MERY-

SUR-OISE

Signature :

**Propriétaire :**

Nom : MR Abed BENMESSAOUD

Adresse : 6, rue Jules Verne La Villeneuve St Martin – 95450

ABLEIGES

**Propriétaire des installations communes (s'il y a lieu) :**

Nom :

Adresse :

### Consommations annuelles par énergie

Obtenues par la méthode 3CL-DPE, version 1.3, estimées à l'immeuble/au logement, prix moyens des énergies indexés au 15 Août 2015

USAGES	Consommations en énergie finale	Consommations en énergie primaire	Frais annuels d'énergie
	<i>Détail par énergie et par usage en kWh<sub>EF</sub></i>	<i>Détail par usage en kWh<sub>EP</sub></i>	
Chauffage	Electricité : 8 718 kWh <sub>EF</sub>	22 492 kWh <sub>EP</sub>	<b>1 204,82 € TTC</b>
Eau chaude sanitaire	Electricité : 3 238 kWh <sub>EF</sub>	8 353 kWh <sub>EP</sub>	<b>354,85 € TTC</b>
Refroidissement		kWh <sub>EP</sub>	<b>€ TTC</b>
<b>CONSOMMATIONS D'ÉNERGIE POUR LES USAGES RECENSES</b>	Electricité : 11 956 kWh <sub>EF</sub>	30 846 kWh <sub>EP</sub>	<b>1 760,35 € TTC</b> <small>(dont abonnements : 200,68 € TTC)</small>

### Consommations énergétiques (en énergie primaire) pour le chauffage, la production d'eau chaude sanitaire et le refroidissement

Consommation conventionnelle : 244 kWh<sub>EP</sub>/m<sup>2</sup>.an

Sur la base d'estimations à l'immeuble/au logement

### Émissions de gaz à effet de serre (GES) pour le chauffage, la production d'eau chaude sanitaire et le refroidissement

Estimation des émissions : 13 kg<sub>eqCO<sub>2</sub></sub>/m<sup>2</sup>.an

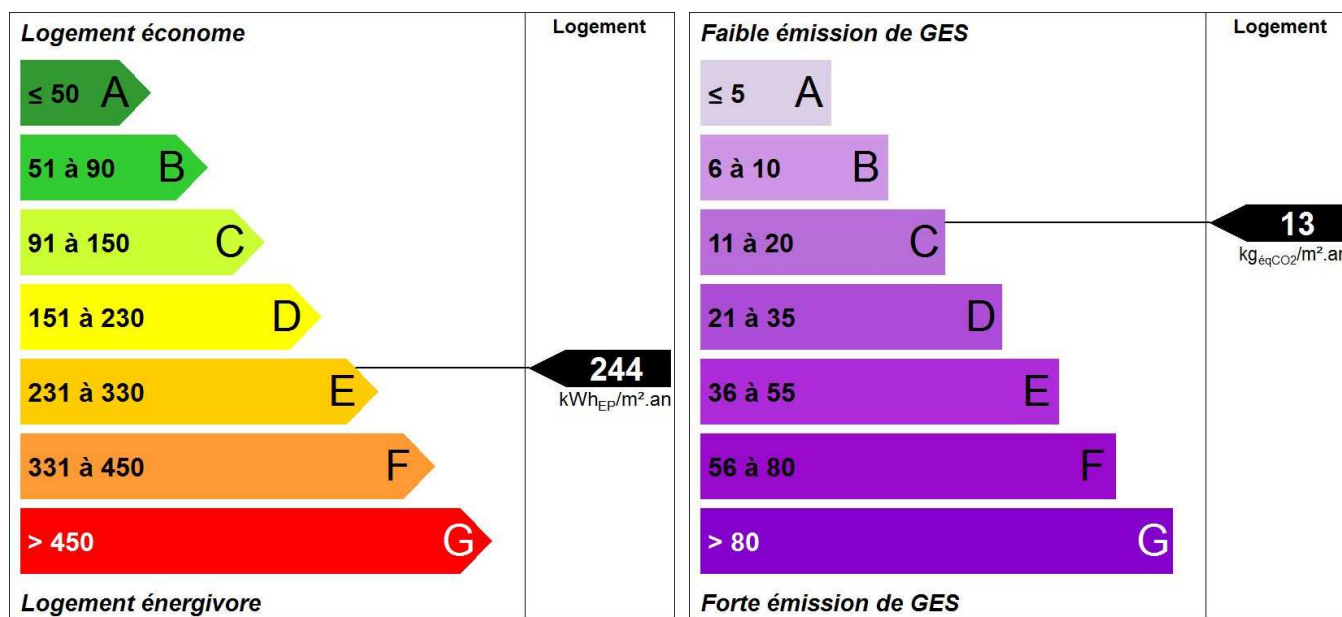





## DIAGNOSTIC DE PERFORMANCE ENERGETIQUE – Logement (6.1)

### Descriptif du logement et de ses équipements

Logement	Chauffage et refroidissement	ECS, ventilation
<b>Murs :</b> - Bloc béton creux donnant sur l'extérieur - Bloc béton creux donnant sur un garage	<b>Système de chauffage, émetteurs :</b> - Convecteurs électriques NFC avec programmateur (système individuel) - Pompe à chaleur air/air régulée, avec programmateur (système individuel)	<b>Système de production d'ECS :</b> - Chauffe-eau électrique installé il y a plus de 5 ans (système individuel)
<b>Toiture :</b> - Combles aménagés sous rampants donnant sur l'extérieur avec isolation intérieure (20 cm) - Plafond sous solives bois donnant sur un comble faiblement ventilé avec isolation intérieure (20 cm)	<b>Système de refroidissement :</b> Néant.	<b>Système de ventilation :</b> - Naturelle par ouverture des fenêtres
<b>Menuiseries :</b> - Fenêtres battantes bois, orientées Ouest, double vitrage - Portes-fenêtres battantes avec soubassement bois, orientées Ouest, double vitrage - Portes-fenêtres battantes avec soubassement bois, orientées Est, double vitrage - Fenêtres battantes bois, orientées Est, double vitrage - Porte(s) bois avec double vitrage	<b>Rapport d'entretien ou d'inspection des chaudières joint :</b> Non	
<b>Plancher bas :</b> - Dalle béton donnant sur un terre-plein	<b>Quantité d'énergie d'origine renouvelable :</b>	<b>0 kWh<sub>EP</sub>/m<sup>2</sup>.an</b>
<b>Énergies renouvelables</b> Type d'équipements présents utilisant des énergies renouvelables : Néant.		

#### Pourquoi un diagnostic

- Pour informer le futur locataire ou acheteur.
- Pour comparer différents logements entre eux.
- Pour inciter à effectuer des travaux d'économie d'énergie et contribuer à la réduction des émissions de gaz à effet de serre.

#### Consommation conventionnelle

Ces consommations sont dites conventionnelles car calculées pour des conditions d'usage fixées (on considère que les occupants les utilisent suivant des conditions standard), et pour des conditions climatiques moyennes du lieu.

Il peut donc apparaître des divergences importantes entre les factures d'énergie que vous payez et la consommation conventionnelle pour plusieurs raisons : suivant la rigueur de l'hiver ou le comportement réellement constaté des occupants, qui peuvent s'écarter fortement de celui choisi dans les conditions standard.

#### Conditions standard

Les conditions standard portent sur le mode de chauffage (températures de chauffe respectives de jour et de nuit, périodes de vacance du logement), le nombre d'occupants et leur consommation d'eau chaude, la rigueur du climat local (température de l'air et de l'eau potable à l'extérieur, durée et intensité de l'ensoleillement). Ces conditions standard servent d'hypothèses de base aux méthodes de calcul. Certains de ces paramètres font l'objet de conventions unifiées entre les méthodes de calcul.

#### Constitution des étiquettes

La consommation conventionnelle indiquée sur l'étiquette énergie est obtenue en déduisant de la consommation d'énergie calculée, la consommation d'énergie issue éventuellement d'installations solaires thermiques ou pour le solaire photovoltaïque, la partie d'énergie photovoltaïque utilisée dans la partie privative du lot.

#### Énergie finale et énergie primaire

L'énergie finale est l'énergie que vous utilisez chez vous (gaz, électricité, fioul domestique, bois, etc.). Pour que vous disposiez de ces énergies, il aura fallu les extraire, les distribuer, les stocker, les produire, et donc dépenser plus d'énergie que celle que vous utilisez en bout de course.

L'énergie primaire est le total de toutes ces énergies consommées.

#### Usages recensés

Dans les cas où une méthode de calcul est utilisée, elle ne relève pas l'ensemble des consommations d'énergie, mais seulement celles nécessaires pour le chauffage, la production d'eau chaude sanitaire (ECS) et le refroidissement du logement. Certaines consommations comme l'éclairage, la cuisson ou l'électroménager ne sont pas comptabilisées dans les étiquettes énergie et climat des bâtiments.

#### Variations des conventions de calcul et des prix de l'énergie

Le calcul des consommations et des frais d'énergie fait intervenir des valeurs qui varient sensiblement dans le temps. La mention « prix de l'énergie en date du... » indique la date de l'arrêt en vigueur au moment de l'établissement du diagnostic. Elle reflète les prix moyens des énergies que l'Observatoire de l'Énergie constate au niveau national.

#### Énergies renouvelables

Elles figurent sur cette page de manière séparée. Seules sont estimées les quantités d'énergie renouvelable produites par les équipements installés à demeure.

## DIAGNOSTIC DE PERFORMANCE ENERGETIQUE – Logement (6.1)

---

### Conseils pour un bon usage

En complément de l'amélioration de son logement (voir page suivante), il existe une multitude de mesures non coûteuses ou très peu coûteuses permettant d'économiser de l'énergie et de réduire les émissions de gaz à effet de serre. Ces mesures concernent le chauffage, l'eau chaude sanitaire et le confort d'été.

#### Chauffage

- Régulez et programmez : La régulation vise à maintenir la température à une valeur constante, réglez le thermostat à 19 °C ; quant à la programmation, elle permet de faire varier cette température de consigne en fonction des besoins et de l'occupation du logement. On recommande ainsi de couper le chauffage durant l'inoccupation des pièces ou lorsque les besoins de confort sont limités. Toutefois, pour assurer une remontée rapide en température, on dispose d'un contrôle de la température réduite que l'on règle généralement à quelques 3 à 4 degrés inférieurs à la température de confort pour les absences courtes. Lorsque l'absence est prolongée, on conseille une température "hors-gel" fixée aux environs de 8° C. Le programmeur assure automatiquement cette tâche.
- Réduisez le chauffage d'un degré, vous économiserez de 5 à 10 % d'énergie.
- Éteignez le chauffage quand les fenêtres sont ouvertes.
- Fermez les volets et/ou tirez les rideaux dans chaque pièce pendant la nuit.
- Ne placez pas de meubles devant les émetteurs de chaleur (radiateurs, convecteurs, ...), cela nuit à la bonne diffusion de la chaleur.

#### Eau chaude sanitaire

- Arrêtez le chauffe-eau pendant les périodes d'inoccupation (départs en congés, ...) pour limiter les pertes inutiles.
- Préférez les mitigeurs thermostatiques aux mélangeurs.

#### Aération

Si votre logement fonctionne en ventilation naturelle :

- Une bonne aération permet de renouveler l'air intérieur et d'éviter la dégradation du bâti par l'humidité.
- Il est conseillé d'aérer quotidiennement le logement en ouvrant les fenêtres en grand sur une courte durée et nettoyez régulièrement les grilles d'entrée d'air et les bouches d'extraction s'il y a lieu.

- Ne bouchez pas les entrées d'air, sinon vous pourriez mettre votre santé en danger. Si elles vous gênent, faites appel à un professionnel.

Si votre logement fonctionne avec une ventilation mécanique contrôlée :

- Aérez périodiquement le logement.

#### Confort d'été

- Utilisez les stores et les volets pour limiter les apports solaires dans la maison le jour.
- Ouvrez les fenêtres en créant un courant d'air, la nuit pour rafraîchir.

#### Autres usages

##### Éclairage :

- Optez pour des lampes basse consommation (fluocompactes ou fluorescentes).
- Évitez les lampes qui consomment beaucoup trop d'énergie, comme les lampes à incandescence ou les lampes halogènes.
- Nettoyez les lampes et les luminaires (abat-jour, vasques, ...) ; poussiéreux, ils peuvent perdre jusqu'à 40 % de leur efficacité lumineuse.

##### Bureautique / audiovisuel :

- Éteignez ou débranchez les appareils ne fonctionnant que quelques heures par jour (téléviseurs, magnétoscopes, ...). En mode veille, ils consomment inutilement et augmentent votre facture d'électricité.

##### Électroménager (cuisson, réfrigération, ...) :

- Optez pour les appareils de classe A ou supérieure (A+, A++, ...).

## DIAGNOSTIC DE PERFORMANCE ENERGETIQUE – Logement (6.1)

### Recommandations d'amélioration énergétique

Sont présentées dans le tableau suivant quelques mesures visant à réduire vos consommations d'énergie.

Les consommations, économies, efforts et retours sur investissement proposés ici sont donnés à titre indicatif et séparément les uns des autres.

Certains coûts d'investissement additionnels éventuels (travaux de finition, etc.) ne sont pas pris en compte.

Ces valeurs devront impérativement être complétées avant réalisation des travaux par des devis d'entreprises.

Enfin, il est à noter que certaines aides fiscales peuvent minimiser les coûts moyens annoncés (subventions, crédit d'impôt, etc.). La TVA est comptée au taux en vigueur.

MESURES D'AMELIORATION	Nouvelle consommation conventionnelle	Effort d'investissement	Économies	Rapidité du retour sur investissement	Crédit d'impôt
<b>Isolation des murs par l'extérieur</b>	229 (D)	€€€€	★	🟢	30 %
Si un ravalement de façade est prévu, effectuez une isolation par l'extérieur avec des retours d'isolants au niveau des tableaux de baie quand cela est possible. Ce type d'isolation est avantageux car protège le mur des variations climatiques et supprime les ponts thermiques. Pour bénéficier du crédit d'impôts, il faut atteindre une résistance thermique supérieure à 3,7 m <sup>2</sup> .K/W.					
<b>Installer des protections solaires (volets ou stores)</b>	244 (E)	€	★	🟢	30 %
Installer des protections solaires (stores ou volets) de préférence extérieure sur les fenêtres de toit afin de limiter les surchauffes en été. Pour occulter les ouvertures, les volets : les volets roulants sont particulièrement bien adaptés aux exigences du confort d'été, mais les volets battants, les persiennes, etc., sont eux aussi efficaces.					
<b>Remplacement par des émetteurs plus récents</b>	241 (E)	€€	★	🟢	
Remplacement des émetteurs de chauffage par des émetteurs plus récents au minimum dans les pièces principales. Choisir des appareils classés « NF électrique performance catégorie C » et veiller à les installer de manière à ce qu'aucun meuble ne vienne gêner la diffusion de la chaleur ni à l'encastrement dans un coffre pour le masquer.					
<b>Installation d'une VMC hygroréglable</b>	241 (E)	€€	★	🟢	
Mettre en place une ventilation mécanique contrôlée hygroréglable. La VMC permet de renouveler l'air intérieur en fonction de l'humidité présente dans les pièces. La ventilation en sera donc optimum, ce qui limite les déperditions de chaleur en hiver					

#### LEGENDE

Économies	Effort d'investissement	Rapidité du retour sur investissement
★ : moins de 100 € TTC/an	€ : moins de 200 € TTC	🟢🟢🟢🟢 : moins de 5ans
★★ : de 100 à 200 € TTC/an	€€ : de 200 à 1000 € TTC	🟢🟢🟢 : de 5 à 10 ans
★★★ : de 200 à 300 € TTC/an	€€€ : de 1000 à 5000 € TTC	🟢🟢 : de 10 à 15 ans
★★★★ : plus de 300 € TTC/an	€€€€ : plus de 5000 € TTC	🟢 : plus de 15 ans

### Commentaires

Néant

Les travaux sont à réaliser par un professionnel qualifié.

Pour aller plus loin, il existe des points info-énergie : [www.ademe.fr/particuliers/PIE/liste\\_eie.asp](http://www.ademe.fr/particuliers/PIE/liste_eie.asp)

Vous pouvez peut-être bénéficier d'un crédit d'impôt pour réduire le prix d'achat des fournitures, pensez-y ! [www.impots.gouv.fr](http://www.impots.gouv.fr)

Pour plus d'informations : [www.developpement-durable.gouv.fr](http://www.developpement-durable.gouv.fr) ou [www.ademe.fr](http://www.ademe.fr)

## ANNEXES

### Fiche technique

Cette page recense les caractéristiques techniques du bien diagnostiqué renseignées par le diagnostiqueur dans la méthode de calcul pour en évaluer la consommation énergétique.

En cas de problème, contacter la personne ayant réalisé ce document ou l'organisme certificateur qui l'a certifiée (<http://diagnostiqueurs.application.developpement-durable.gouv.fr>).

Référence du logiciel DPE : **LICIEL Diagnostics v4**

N° ADEME du DPE : **2195V1003600L**

#### GENERALITES

CARACTERISTIQUE	Valeur
Département	95 Val d Oise
Altitude	130 m
Type de bâtiment	Maison Individuelle
Année de construction	1983 - 1988
Surface habitable	126.23 m <sup>2</sup>
Nombre de niveaux	2
Hauteur moyenne sous plafond	2,5 m
Nombre de logements du bâtiment	1

#### ENVELOPPE

Caractéristiques des murs
<b>Bloc béton creux donnant sur l'extérieur</b> Surface : 82 m <sup>2</sup> , Donnant sur : l'extérieur, U : 1,05 W/m <sup>2</sup> °C, b : 1
<b>Bloc béton creux donnant sur un garage</b> Surface : 29 m <sup>2</sup> , Donnant sur : un garage, U : 0,8 W/m <sup>2</sup> °C, b : 0,9
Caractéristiques des planchers
<b>Dalle béton donnant sur un terre-plein</b> Surface : 77 m <sup>2</sup> , Donnant sur : un terre-plein, U : 0,37 W/m <sup>2</sup> °C, b : 1
Caractéristiques des plafonds
<b>Combles aménagés sous rampants donnant sur l'extérieur avec isolation intérieure (20 cm)</b> Surface : 46 m <sup>2</sup> , Donnant sur : l'extérieur, U : 0,19 W/m <sup>2</sup> °C, b : 1
<b>Plafond sous solives bois donnant sur un comble faiblement ventilé avec isolation intérieure (20 cm)</b> Surface : 41 m <sup>2</sup> , Donnant sur : un comble faiblement ventilé, U : 0,18 W/m <sup>2</sup> °C, b : 1
Caractéristiques des baies
<b>Fenêtres battantes bois, orientées Ouest, double vitrage</b> Surface : 1,48 m <sup>2</sup> , Orientation : Ouest, Inclinaison : > 75 °, Absence de masque, , Ujn : 2,4 W/m <sup>2</sup> °C, Uw : 3 W/m <sup>2</sup> °C, b : 1
<b>Fenêtres battantes bois, orientées Ouest, double vitrage</b> Surface : 0.66 m <sup>2</sup> , Orientation : Ouest, Inclinaison : > 75 °, Absence de masque, , Ujn : 3 W/m <sup>2</sup> °C, Uw : 3 W/m <sup>2</sup> °C, b : 1
<b>Portes-fenêtres battantes avec soubassement bois, orientées Ouest, double vitrage</b> Surface : 2,71 m <sup>2</sup> , Orientation : Ouest, Inclinaison : > 75 °, Absence de masque, , Ujn : 2,3 W/m <sup>2</sup> °C, Uw : 2,9 W/m <sup>2</sup> °C, b : 1
<b>Portes-fenêtres battantes avec soubassement bois, orientées Est, double vitrage</b> Surface : 5.42 m <sup>2</sup> , Orientation : Est, Inclinaison : > 75 °, Absence de masque, , Ujn : 2,3 W/m <sup>2</sup> °C, Uw : 2,9 W/m <sup>2</sup> °C, b : 1
<b>Fenêtres battantes bois, orientées Est, double vitrage</b> Surface : 1,48 m <sup>2</sup> , Orientation : Est, Inclinaison : > 75 °, Absence de masque, , Ujn : 2,4 W/m <sup>2</sup> °C, Uw : 3 W/m <sup>2</sup> °C, b : 1
<b>Fenêtres battantes bois, orientées Est, double vitrage</b> Surface : 2.28 m <sup>2</sup> , Orientation : Est, Inclinaison : > 75 °, Absence de masque, , Ujn : 2,9 W/m <sup>2</sup> °C, Uw : 2,9 W/m <sup>2</sup> °C, b : 1
<b>Portes-fenêtres battantes avec soubassement bois, orientées Ouest, double vitrage</b> Surface : 1,72 m <sup>2</sup> , Orientation : Ouest, Inclinaison : > 75 °, Absence de masque, , Ujn : 2,9 W/m <sup>2</sup> °C, Uw : 2,9 W/m <sup>2</sup> °C, b : 1
<b>Fenêtres battantes bois, orientées Ouest, double vitrage</b> Surface : 1,15 m <sup>2</sup> , Orientation : Ouest, Inclinaison : > 75 °, Absence de masque, , Ujn : 3 W/m <sup>2</sup> °C, Uw : 3 W/m <sup>2</sup> °C, b : 1

### Caractéristiques des portes

#### Porte(s) bois avec double vitrage

Surface : 2,06 m<sup>2</sup>, U : 3,3 W/m<sup>2</sup>C, b : 1

### Caractéristiques des ponts thermiques

**Liaison Mur 1 / Fenêtres Ouest** : Psi : 0, Linéaire : 4,95 m  
**Liaison Mur 1 / Fenêtres Ouest** : Psi : 0, Linéaire : 4,86 m  
**Liaison Mur 1 / Portes-fenêtres Ouest** : Psi : 0, Linéaire : 5,6 m  
**Liaison Mur 1 / Portes-fenêtres Est** : Psi : 0, Linéaire : 11,2 m  
**Liaison Mur 1 / Fenêtres Est** : Psi : 0, Linéaire : 4,95 m  
**Liaison Plafond 1 / Fenêtres Est** : Psi : 0, Linéaire : 10,59 m  
**Liaison Mur 1 / Portes-fenêtres Ouest** : Psi : 0, Linéaire : 5,01 m  
**Liaison Mur 1 / Fenêtres Ouest** : Psi : 0, Linéaire : 4,48 m  
**Liaison Mur 1 / Porte** : Psi : 0, Linéaire : 3,53 m  
**Liaison Mur 1 / Plancher** : Psi : 0,71, Linéaire : 28,06 m  
**Liaison Mur 2 / Plancher** : Psi : 0,71, Linéaire : 7,34 m

## SYSTEMES

### Caractéristiques de la ventilation

#### Naturelle par ouverture des fenêtres

Qvareq : 1,2, Smea : 0, Q4pa/m<sup>2</sup> : 369,3, Q4pa : 369,3, Hvent : 51,5, Hperm : 7,8,

### Caractéristiques du chauffage

#### Convecteurs électriques NFC avec programmeur (système individuel)

Re : 0,95, Rr : 0,99, Rd : 1, Rg : 1, Pn : 0, Fch : 0

#### Pompe à chaleur air/air régulée, avec programmeur (système individuel)

Re : 0,95, Rr : 0,96, Rd : 0,8, Rg : 2,2, Pn : 0, Fch : 0

### Caractéristiques de la production d'eau chaude sanitaire

#### Chauffe-eau électrique installé il y a plus de 5 ans (système individuel)

Beccs : 1981, Rd : 0,8, Rg : 1, Pn : 0, lecs : 1,63, Fecs : 0, Vs : 200L

## EXPLICATIONS PERSONNALISEES SUR LES ELEMENTS POUVANT MENER A DES DIFFERENCES ENTRE LES CONSOMMATIONS ESTIMEES ET LES CONSOMMATIONS REELLES

Néant

## TABLEAU RECAPITULATIF DE LA METHODE A UTILISER POUR LA REALISATION DU DPE

Méthode	Bâtiment à usage principal d'habitation						Bâtiment ou partie de bâtiment à usage principal autre que d'habitation
	DPE pour un immeuble ou une maison individuelle		Appartement avec chauffage ou ECS collectif sans comptage individuel quand DPE à l'immeuble déjà réalisé	DPE non réalisé à l'immeuble		Appartement avec chauffage ou ECS collectif sans comptage individuel	
	Bâtiment construit avant 1948	Bâtiment construit après 1948		Bâtiment construit avant 1948	Bâtiment construit après 1948		
Calcul conventionnel		X	À partir du DPE à l'immeuble		X		
Utilisation des factures	X			X		X	X

Pour plus d'informations :

- ▶ [www.developpement-durable.gouv.fr](http://www.developpement-durable.gouv.fr) : rubrique performance énergétique
- ▶ [www.ademe.fr](http://www.ademe.fr)



## Attestation d'assurance

RESPONSABILITE CIVILE ENTREPRISE



ATTESTATION

AXA France IARD, atteste que :  
 CERTIMMO 78  
 Madame Audrey BUNEL  
 1bis boulevard Cotte  
 95880 ENGHEN LES BAINS

Bénéficiaire du contrat n° **10755853504** souscrit par AGENDA France garantissant les conséquences pécuniaires de la Responsabilité Civile pouvant lui incomber du fait de l'exercice des activités garanties par ce contrat.

Ce contrat a pour objet de :

- Satisfaire aux obligations édictées par l'ordonnance n° 2005 - 655 du 8 juin 2005 et son décret d'application n° 2006 - 1114 du 5 septembre 2006, codifié aux articles R 271- 1 à R 212- 4 et L 271- 4 à L 271-6 du Code de la construction et de l'habitation, ainsi que ses textes subséquents ;
- Garantir l'Assuré contre les conséquences pécuniaires de la responsabilité civile professionnelle qu'il peut encourir à l'égard d'autrui du fait des activités, telles que déclarées aux Dispositions Particulières, à savoir :

Sont couvertes les activités suivantes, sous réserve que les compétences de l'assuré, personne physique ou que les compétences de ses diagnostiqueurs salariés aient été certifiées par un organisme accrédité, lorsque la réglementation l'exige, et ce pour l'ensemble des diagnostics réalisés :

Repérage listes A et B, constitution de DAPP et de DTA, évaluation périodique de l'état de conservation des matériaux et produits contenant de l'amiante, repérage liste C, repérage avant travaux immeubles bâtis, examen visuel après travaux de retrait de matériaux et produits contenant de l'amiante, dans tout type de bâtiment et plus généralement dans tout type d'ouvrage ou d'équipement de génie civil. (Amiante AVEC mention)

Constat de risque d'exposition au plomb (CREP), parties privatives et parties communes

Repérage de plomb avant travaux

Etat de l'installation intérieure d'électricité, parties privatives et parties communes

Etat de l'installation intérieure de gaz

Diagnostic termites avant vente, parties privatives et parties communes

Repérage de termites avant travaux

Etat parasitaire - Diagnostic Mérule

Diagnostic de performance énergétique (DPE) tous types de bâtiments

Diagnostic de performance énergétique (DPE) avant et après travaux

Réalisation des attestations de prise en compte de la réglementation thermique pour les maisons individuelles ou accolées

Conseil et Étude en rénovation énergétique sans mise en oeuvre des préconisations

Réalisation de bilans thermiques : thermographie infrarouge

Mesurage loi Carrez

Mesurage surface habitable - Relevé de surfaces

Plans et croquis à l'exclusion de toute activité de conception

Relevé de cotes pour la réalisation de plans d'évacuation et constat visuel de présence ou non de portes coupe-feu dans les immeubles d'habitation

Fiche de renseignement immeuble PERVAL / Bien

Etat des lieux locatif

Constat logement décent

Prêt conventionné - Prêt à taux zéro - Normes d'habitabilité

Détermination de la concentration en plomb dans l'eau des canalisations

Installation de détecteurs de fumée

Diagnostic télétravail

Diagnostic de performance numérique

Constat sécurité piscine

Attestation d'exposition des formations argileuses au phénomène de mouvement de terrain différentiel

État des nuisances sonores aériennes (ENSA)

Etat des risques et pollutions (ERP)

Millièmes de copropriété, tantièmes de charges

Assainissement autonome

Assainissement collectif

Diagnostic accessibilité handicapés

Diagnostic de la qualité de l'air intérieur dans les locaux d'habitation ou recevant du public

**Garantie RC Professionnelle : 3 000 000 € par sinistre et par année d'assurance et par Cabinet.**

La présente attestation ne peut engager l'Assureur au-delà des limites et conditions du contrat auquel elle se réfère.

La validité cesse pour les risques situés à l'Étranger dès lors que l'assurance de ces derniers doit être souscrite conformément à la Législation Locale auprès d'Assureurs agréés dans la nation considérée.

La présente attestation est valable pour la période du 1<sup>er</sup> janvier 2021 au 1<sup>er</sup> janvier 2022, sous réserve du paiement de la prime et des possibilités de suspension ou de résiliation en cours d'année d'assurance pour les cas prévus par le Code des Assurances ou le contrat.

Etablie à PARIS LA DEFENSE, le 5 janvier 2021, pour la Société AXA



**AXA France IARD SA**

Société anonyme au capital de 214 799 030 Euros

Siège social : 111, Terrasses de l'Arche - 92727 Nanterre Cedex 722 097 460 R.C.S. Nanterre

Entreprise régie par le Code des assurances - TVA Intracommunautaire n° FR 14 722 097 460

Opérations d'assurances exonérées de TVA - art. 261-C CGI - sauf pour les garanties portées par AXA Assistance

1/1



## Certifications



E20 - V15 du 28/08/2017

### - CERTIFICAT DE COMPÉTENCES -

## Diagnostics Techniques Immobiliers

La certification de compétences de personnes physiques est attribuée par GINGER CATED à :

### SUBE Guillaume sous le numéro 1976

Cette certification concerne les spécialités de diagnostics suivantes :

	Intitulé du type de diagnostic technique immobilier	Date d'effet	Date d'expiration
C	AMIANTE	Missions de repérage des matériaux et produits des listes A et B et évaluations périodiques de l'état de conservation des matériaux et produits de la liste A dans les bâtiments autres que ceux relevant de la mention	28/12/2018 27/12/2023
C	DPE	Diagnostic de performance énergétique	28/12/2018 27/12/2023
C	ELECTRICITE	Etat des installations intérieures d'électricité	28/12/2018 27/12/2023
C	GAZ	Etat des installations intérieures de gaz	14/02/2019 13/02/2024
C	PLOMB	Constat de risque d'exposition au plomb (CREP)	28/12/2018 27/12/2023
C	TERMITES Métropole	Etat relatif à la présence de termites dans le bâtiment en métropole	01/03/2019 29/02/2024

Légende: C=Certification - R=Recertification

Ref: 191976S3GC2019

Le vendredi 01/03/2019

**Laëtitia DELPORTE**  
Responsable des certifications



Page 1/2



## Attestation d'indépendance

« Je soussigné BUNEL Audrey, Gérant du Cabinet AGENDA, atteste sur l'honneur, conformément aux articles L271-6 et R271-3 du Code de la Construction et de l'Habitation :

- Disposer des moyens en matériel et en personnel nécessaires aux prestations ;
- Que les personnes chargées de la réalisation des états, constats et diagnostics disposent des moyens et des certifications requises leur permettant de mener à bien leur mission ;
- Avoir souscrit une assurance permettant de couvrir les conséquences d'un engagement de notre responsabilité en raison de nos interventions ;
- N'avoir aucun lien de nature à porter atteinte à notre impartialité et à notre indépendance, ni avec le propriétaire ou son mandataire qui fait appel à nous, ni avec une entreprise pouvant réaliser des travaux sur les ouvrages, installations ou équipements pour lesquels il nous est demandé de réaliser la présente mission, et notamment :
  - N'accorder, directement ou indirectement, à l'entité visée à l'article 1er de la loi n° 70-9 du 2 janvier 1970 qui intervient pour la vente ou la location du bien objet de la présente mission, aucun avantage ni rétribution, sous quelque forme que ce soit ;
  - Ne recevoir, directement ou indirectement, de la part d'une entreprise pouvant réaliser des travaux sur les ouvrages, installations ou équipements sur lesquels porte la présente mission, aucun avantage ni rétribution, sous quelque forme que ce soit. »

**SAS CERTIMMO**  
Réseau Agenda  
34 Avenue Marcel Perrin  
95540 WERSUR OISE  
Tél. : 01 34 24 97 65 - Fax : 01 30 38 08 17  
contact@certimmo95.fr  
SIRET : 444 221 675 00036 - APE : 7112 B



# État des risques et pollutions (ERP)

Référence : 21-06-1522  
 Pour le compte de CERTIMMO

Date de réalisation : 30 juin 2021 (Valable 6 mois)  
 Selon les informations mises à disposition par arrêté préfectoral :  
 N° 130205 du 18 décembre 2013.

## REFERENCES DU BIEN

Adresse du bien  
**6, rue Jules Verne**  
**95450 Ableiges**  
 Parcelle(s) :  
 0C0513  
 Vendeur  
**MR Abed BENMESSAOUD**



## SYNTHESE

**A ce jour, la commune est soumise à l'obligation d'Information Acquéreur Locataire (IAL). Une déclaration de sinistre indemnisé est nécessaire.**

Votre commune				Votre immeuble	
Type	Nature du risque	Etat de la procédure	Date	Concerné	Travaux
R111.3	Mouvement de terrain	approuvé	08/04/1987	non	non
Zonage de sismicité : 1 - Très faible*				non	-
Zonage du potentiel radon : 1 - Faible**				non	-

\* Zonage sismique de la France d'après l'annexe des articles R563-1 à 8 du Code de l'Environnement modifiés par les Décrets n°2010-1254 et n°2010-1255 du 22 octobre 2010 ainsi que par l'Arrêté du 22 octobre 2010 (nouvelles règles de construction parasismique - EUROCODE 8).  
 \*\* Situation de l'immeuble au regard des zones à potentiel radon du territoire français définies à l'article R.1333-29 du code de la santé publique modifié par le Décret n°2018-434 du 4 juin 2018, délimitées par l'Arrêté interministériel du 27 juin 2018.

Informations complémentaires	Zone
Zonage du retrait-gonflement des argiles	<b>Aléa Faible (1)</b>
Plan d'Exposition au Bruit*	<b>Non concerné</b>

\* Information cartographique consultable en mairie et en ligne à l'adresse suivante : <https://www.geoportail.gouv.fr/donnees/plan-dexposition-au-bruit-peb>

# Etat des Risques et Pollutions

aléas naturels, miniers ou technologiques, sismicité, potentiel radon et pollution des sols

en application des articles L.125-5 à 7, R.125-26, R 563-4 et D 563-8-1 du Code de l'environnement et de l'article L 174-5 du nouveau Code minier

## 1. Cet état, relatif aux obligations, interdictions, servitudes et prescriptions définies vis-à-vis des risques naturels, miniers ou technologiques concernant l'immeuble, est établi sur la base des informations mises à disposition par arrêté préfectoral

n° **130205** du **18/12/2013**

Situation du bien immobilier (bâti ou non bâti) Document réalisé le : 30/06/2021

### 2. Adresse

Parcelle(s) : 0C0513  
6, rue Jules Verne 95450 Ableiges

### 3. Situation de l'immeuble au regard de plans de prévention des risques naturels [PPRn]

L'immeuble est situé dans le périmètre d'un PPRn **prescrit** oui  non  X  
 L'immeuble est situé dans le périmètre d'un PPRn **appliqué par anticipation** oui  non  X  
 L'immeuble est situé dans le périmètre d'un PPRn **approuvé** oui  non  X  
 Les risques naturels pris en compte sont liés à : *(les risques grisés ne font pas l'objet d'une procédure PPR sur la commune)*

Inondation  Crue torrentielle  Remontée de nappe  Submersion marine  Avalanche   
 Mouvement de terrain  Mvt terrain-Sécheresse  Séisme  Cyclone  Eruption volcanique   
 Feu de forêt  autre

L'immeuble est concerné par des prescriptions de travaux dans le règlement du ou des PPRn oui  non  X  
 si oui, les travaux prescrits par le règlement du PPR naturel ont été réalisés oui  non

### 4. Situation de l'immeuble au regard de plans de prévention des risques miniers [PPRm]

L'immeuble est situé dans le périmètre d'un PPRm **prescrit** oui  non  X  
 L'immeuble est situé dans le périmètre d'un PPRm **appliqué par anticipation** oui  non  X  
 L'immeuble est situé dans le périmètre d'un PPRm **approuvé** oui  non  X  
 Les risques miniers pris en compte sont liés à : *(les risques grisés ne font pas l'objet d'une procédure PPR sur la commune)*

Risque miniers  Affaissement  Effondrement  Tassement  Emission de gaz   
 Pollution des sols  Pollution des eaux  autre

L'immeuble est concerné par des prescriptions de travaux dans le règlement du ou des PPRm oui  non  X  
 si oui, les travaux prescrits par le règlement du PPR miniers ont été réalisés oui  non

### 5. Situation de l'immeuble au regard de plans de prévention des risques technologiques [PPRT]

L'immeuble est situé dans le périmètre d'un PPRT **approuvé** oui  non  X  
 L'immeuble est situé dans le périmètre d'un PPRT **prescrit** oui  non  X  
 Les risques technologiques pris en compte sont liés à : *(les risques grisés ne font pas l'objet d'une procédure PPR sur la commune)*

Risque industriel  Effet thermique  Effet de surpression  Effet toxique  Projection

L'immeuble est situé en secteur d'expropriation ou de délaissement oui  non  X  
 L'immeuble est situé en zone de prescription oui  non  X  
 Si la transaction concerne un logement, les travaux prescrits ont été réalisés oui  non   
 Si la transaction ne concerne pas un logement, l'information sur le type de risques auxquels l'immeuble est exposé ainsi que leur gravité, probabilité et cinétique, est jointe à l'acte de vente ou au contrat de location oui  non

### 6. Situation de l'immeuble au regard du zonage réglementaire pour la prise en compte de la sismicité

en application des articles R 563-4 et D 563-8-1 du code de l'environnement et R1333-29 du code de la santé publique, modifiés par le Décret n°2010-1254 / 2010-1255 du 22 octobre 2010.

L'immeuble est situé dans une commune de sismicité : Forte zone 5  Moyenne zone 4  Modérée zone 3  Faible zone 2  Très faible zone 1  X

### 7. Situation de l'immeuble au regard du zonage réglementaire pour la prise en compte du potentiel radon

en application des articles R125-23 du code de l'environnement et R1333-29 du code de la santé publique, modifiés par le Décret n°2018-434 du 4 juin 2018

L'immeuble se situe dans une Zone à Potentiel Radon : Significatif zone 3  Faible avec facteur de transfert zone 2  Faible zone 1  X

### 8. Information relative aux sinistres indemnisés par l'assurance suite à une catastrophe naturelle

L'information est mentionnée dans l'acte authentique constatant la réalisation de la vente oui  non

### 9. Situation de l'immeuble au regard de la pollution des sols

L'immeuble est situé dans un Secteur d'Information sur les Sols (SIS) oui  non  X  
 Aucun SIS ne concerne cette commune à ce jour

### Parties concernées

Vendeur **MR Abed BENMESSAOUD** à \_\_\_\_\_ le \_\_\_\_\_  
 Acquéreur \_\_\_\_\_ à \_\_\_\_\_ le \_\_\_\_\_

Attention ! S'ils n'impliquent pas d'obligation ou d'interdiction réglementaire particulière, les aléas connus ou prévisibles qui peuvent être signalés dans les divers documents d'information préventive et concerner le bien immobilier, ne sont pas mentionnés par cet état.

## Cartographies ne concernant pas l'immeuble

*Au regard de sa position géographique, l'immeuble n'est pas concerné par :*

Le R111.3 Mouvement de terrain, approuvé le 08/04/1987





## Déclaration de sinistres indemnisés

en application des articles L 125-5 et R125-26 du Code de l'environnement

Si, à votre connaissance, l'immeuble a fait l'objet d'une indemnisation suite à des dommages consécutifs à des événements ayant eu pour conséquence la publication d'un arrêté de catastrophe naturelle, cochez ci-dessous la case correspondante dans la colonne "Indemnisé".

### Arrêtés CATNAT sur la commune

Risque	Début	Fin	JO	Indemnisé
Par une crue (débordement de cours d'eau) - Par ruissellement et coulée de boue	25/12/1999	29/12/1999	30/12/1999	
Mouvement de terrain				
Par une crue (débordement de cours d'eau) - Par ruissellement et coulée de boue	19/05/1985	20/05/1985	27/07/1985	

Pour en savoir plus, chacun peut consulter en préfecture ou en mairie, le dossier départemental sur les risques majeurs, le document d'information communal sur les risques majeurs et, sur internet, le portail dédié à la prévention des risques majeurs : [www.prim.net](http://www.prim.net)

Préfecture : Pontoise - Val-d'Oise  
Commune : Ableiges

**Adresse de l'immeuble :**  
6, rue Jules Verne  
Parcelle(s) : 0C0513  
95450 Ableiges  
France

Etabli le :

Vendeur :

Acquéreur :

MR Abed BENMESSAOUD

## Prescriptions de travaux

Aucune

## Documents de référence

Aucun

## Conclusions

L'Etat des Risques délivré par CERTIMMO en date du 30/06/2021 fait apparaître que la commune dans laquelle se trouve le bien fait l'objet d'un arrêté préfectoral n°130205 en date du 18/12/2013 en matière d'obligation d'Information Acquéreur Locataire sur les Risques Naturels, Miniers et Technologiques.

Selon les informations mises à disposition dans le Dossier Communal d'Information, le BIEN n'est concerné par aucun risque réglementé.

## Sommaire des annexes

> Arrêté Préfectoral n° 130205 du 18 décembre 2013

> Cartographie :

- Cartographie réglementaire de la sismicité

*A titre indicatif, ces pièces sont jointes au présent rapport.*



**LE PREFET DU VAL D'OISE**

**PREFECTURE**

**CABINET**  
Service interministériel  
de défense et de protection civiles

130205

**ARRETE PREFECTORAL N°  
RELATIF A L'INFORMATION DES ACQUEREURS ET DES LOCATAIRES DE BIENS  
IMMOBILIERS SUR LES RISQUES NATURELS, MINIERS ET TECHNOLOGIQUES MAJEURS**

**MODIFIANT L'ARRETE N° 112567 DU 16 MAI 2011 RELATIF A  
L'INFORMATION DES ACQUEREURS ET DES LOCATAIRES DE BIENS IMMOBILIERS  
SUR LES RISQUES NATURELS ET TECHNOLOGIQUES MAJEURS**

**- COMMUNE D'ABLEIGES -**

**LE PREFET**  
Chevalier de la Légion d'honneur,  
Chevalier de l'Ordre national du Mérite

- VU** Le code général des collectivités territoriales ;
- VU** Le code de l'environnement, notamment les articles L 125-5 et R 125-23 à R125-  
R563-2 et suivants ;
- VU** Le code de la construction et de l'habitation et notamment son article R111-38 ;
- VU** Le code de l'environnement, notamment son article L 562-6 considérant les périmètres  
risques institués en application de l'ancien article R111-3 du code de l'urbanisme com  
des plans de prévention des risques naturels
- VU** Le décret n°2010-1254 du 22 octobre 2010 relatif à la prévention du risque sismique
- VU** L'arrêté du 19 mars 2013 modifiant l'arrêté du 13 octobre 2005 portant définition  
modèle d'imprimé pour l'établissement de l'état des risques naturels, miniers  
technologiques
- VU** L'arrêté préfectoral 87-073 du 8 avril 1987 délimitant des zones de risques liés à  
présence d'anciennes carrières souterraines abandonnées dans la commune d'Ableig  
en application de l'ancien article R111-3 du code de l'urbanisme
- VU** L'arrêté préfectoral n°130072 du 14 juin 2013 relatif à l'information des acquéreurs et c  
locataires sur les risques naturels et technologiques pour le département du Val-d'Oise

**SIDERANT** que l'annexe à l'arrêté n°112567 du 16 mai 2011 doit être mise à jour ;

**SUR** proposition de Monsieur le sous-préfet, directeur du cabinet.



## ARRETE

- Article 1** La commune d'Ableiges est exposée au risque de mouvement de terrain lié à l'existence de carrières souterraines.
- Article 2** L'annexe à l'arrêté n°112567 du 16 mai 2011 est remplacée par l'annexe au présent arrêté.
- Article 3** Les éléments nécessaires à l'information sur les risques naturels, miniers et technologiques majeurs des acquéreurs et des locataires de biens immobiliers situés sur la commune sont les suivants :
- l'arrêté d'information des acquéreurs et locataires accompagné de son annexe, qui précise la situation de la commune au regard des risques naturels, miniers et technologiques donnant lieu à plan de prévention des risques
  - tout ou partie du document valant plan de prévention des risques naturels (PPRn) approuvé
  - la liste des arrêtés portant reconnaissance de l'état de catastrophe naturelle.

Ces pièces sont consultables en mairie, préfecture et sous-préfecture, ainsi que sur le site internet de la préfecture.

- Article 4** Ces informations sont mises à jour dans les conditions mentionnées à l'article L.125-5 du code de l'environnement.
- Article 5** Le présent arrêté et son annexe sont adressés au maire et à la chambre départementale des notaires.  
Le présent arrêté est affiché en mairie, publié au recueil des actes administratifs de l'État dans le département, et mention des modalités de leur consultation doit être faite dans un journal diffusé dans le département.  
Il en sera de même à chaque mise à jour.
- Article 6** Monsieur le secrétaire général de la préfecture, Monsieur le directeur du cabinet, Mesdames et Monsieur les sous-préfets d'arrondissement, Madame la directrice départementale des territoires et Madame ou Monsieur le maire de la commune sont chargés, chacun en ce qui le concerne, de l'application du présent arrêté.

Fait à Cergy, le 18 DEC. 2013  
Pour le Préfet,



Jean-Luc NEVACHE

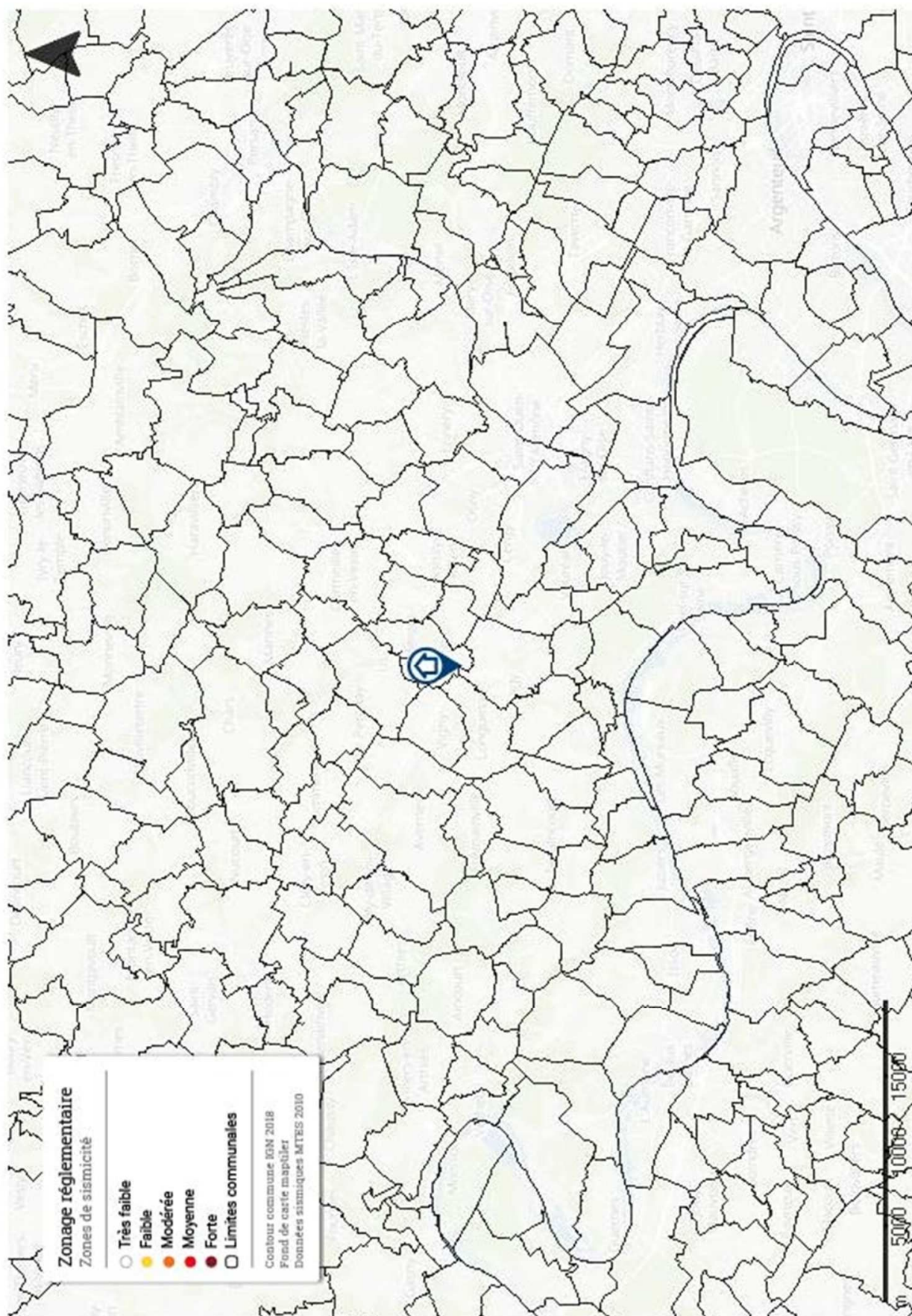



## Attestation d'assurance

RESPONSABILITE CIVILE ENTREPRISE



ATTESTATION

AXA France IARD, atteste que :  
 CERTIMMO 78  
 Madame Audrey BUNEL  
 1bis boulevard Cotte  
 95880 ENGHEN LES BAINS

Bénéficiaire du contrat n° **10755853504** souscrit par AGENDA France garantissant les conséquences pécuniaires de la Responsabilité Civile pouvant lui incomber du fait de l'exercice des activités garanties par ce contrat.

Ce contrat a pour objet de :

- Satisfaire aux obligations édictées par l'ordonnance n° 2005 - 655 du 8 juin 2005 et son décret d'application n° 2006 - 1114 du 5 septembre 2006, codifié aux articles R 271- 1 à R 212- 4 et L 271- 4 à L 271-6 du Code de la construction et de l'habitation, ainsi que ses textes subséquents ;
- Garantir l'Assuré contre les conséquences pécuniaires de la responsabilité civile professionnelle qu'il peut encourir à l'égard d'autrui du fait des activités, telles que déclarées aux Dispositions Particulières, à savoir :

Sont couvertes les activités suivantes, sous réserve que les compétences de l'assuré, personne physique ou que les compétences de ses diagnostiqueurs salariés aient été certifiées par un organisme accrédité, lorsque la réglementation l'exige, et ce pour l'ensemble des diagnostics réalisés :

Repérage listes A et B, constitution de DAPP et de DTA, évaluation périodique de l'état de conservation des matériaux et produits contenant de l'amiante, repérage liste C, repérage avant travaux immeubles bâtis, examen visuel après travaux de retrait de matériaux et produits contenant de l'amiante, dans tout type de bâtiment et plus généralement dans tout type d'ouvrage ou d'équipement de génie civil. (Amiante AVEC mention)

Constat de risque d'exposition au plomb (CREP), parties privatives et parties communes

Repérage de plomb avant travaux

Etat de l'installation intérieure d'électricité, parties privatives et parties communes

Etat de l'installation intérieure de gaz

Diagnostic termites avant vente, parties privatives et parties communes

Repérage de termites avant travaux

Etat parasitaire - Diagnostic Mérule

Diagnostic de performance énergétique (DPE) tous types de bâtiments

Diagnostic de performance énergétique (DPE) avant et après travaux

Réalisation des attestations de prise en compte de la réglementation thermique pour les maisons individuelles ou accolées

Conseil et Étude en rénovation énergétique sans mise en oeuvre des préconisations

Réalisation de bilans thermiques : thermographie infrarouge

Mesurage loi Carrez

Mesurage surface habitable - Relevé de surfaces

Plans et croquis à l'exclusion de toute activité de conception

Relevé de cotes pour la réalisation de plans d'évacuation et constat visuel de présence ou non de portes coupe-feu dans les immeubles d'habitation

Fiche de renseignement immeuble PERVAL / Bien

Etat des lieux locatif

Constat logement décent

Prêt conventionné - Prêt à taux zéro - Normes d'habitabilité

Détermination de la concentration en plomb dans l'eau des canalisations

Installation de détecteurs de fumée

Diagnostic télétravail

Diagnostic de performance numérique

Constat sécurité piscine

Attestation d'exposition des formations argileuses au phénomène de mouvement de terrain différentiel

État des nuisances sonores aériennes (ENSA)

Etat des risques et pollutions (ERP)

Millièmes de copropriété, tantièmes de charges

Assainissement autonome

Assainissement collectif

Diagnostic accessibilité handicapés

Diagnostic de la qualité de l'air intérieur dans les locaux d'habitation ou recevant du public

**Garantie RC Professionnelle : 3 000 000 € par sinistre et par année d'assurance et par Cabinet.**

La présente attestation ne peut engager l'Assureur au-delà des limites et conditions du contrat auquel elle se réfère.

La validité cesse pour les risques situés à l'Étranger dès lors que l'assurance de ces derniers doit être souscrite conformément à la Législation Locale auprès d'Assureurs agréés dans la nation considérée.

La présente attestation est valable pour la période du 1<sup>er</sup> janvier 2021 au 1<sup>er</sup> janvier 2022, sous réserve du paiement de la prime et des possibilités de suspension ou de résiliation en cours d'année d'assurance pour les cas prévus par le Code des Assurances ou le contrat.

Etablie à PARIS LA DEFENSE, le 5 janvier 2021, pour la Société AXA



**AXA France IARD SA**

Société anonyme au capital de 214 799 030 Euros

Siège social : 313, Terrasses de l'Arche - 92727 Nanterre Cedex 722 097 460 R.C.S. Nanterre

Entreprise régie par le Code des assurances - TVA Intracommunautaire n° FR 14 722 097 460

Opérations d'assurances exonérées de TVA - art. 261-C CGI - sauf pour les garanties portées par AXA Assistance

1/1

# Attestation de surface habitable

## Désignation de l'immeuble

Adresse :	<b>6, rue Jules Verne La Villeneuve St Martin 95450 ABLEIGES</b>	
Référence cadastrale :	<b>Non communiquée</b>	
Lot(s) de copropriété :	<b>Sans objet</b>	N° étage : <b>Sans objet</b>
Nature de l'immeuble :	<b>Maison individuelle</b>	
Étendue de la prestation :	<b>Parties Privatives</b>	
Destination des locaux :		
Date permis de construire :	<b>Non communiquée</b>	



## Désignation du propriétaire

Propriétaire : **Mr Abed BENMESSAOU – 6, rue Jules Verne La Villeneuve St Martin 95450 ABLEIGES**

Si le propriétaire n'est pas le donneur d'ordre (sur déclaration de l'intéressé) :

Qualité du donneur d'ordre :

Identification :

## Identification de l'opérateur

Opérateur de mesurage : **Guillaume SUBE**

Cabinet de diagnostics : **CERTIMMO 78  
34, avenue Marcel Perrin – 95540 MERY-SUR-OISE  
N° SIRET : 444 221 675 00036**

Compagnie d'assurance : **AXA** N° de police : **10755853504** Validité : **DU 01/01/2021 AU 31/12/2021**

## Réalisation de la mission

N° de dossier : **21-06-1522 #SU**

Ordre de mission du : **29/06/2021**

Document(s) fourni(s) : **Aucun**

Commentaires : **Néant**

## Cadre réglementaire

- Article R111-2 du Code de la Construction et de l'Habitation
- Article 3 de la Loi n°89-462 du 6 juillet 1989 tendant à améliorer les rapports locatifs

Nota : Sauf indication contraire, l'ensemble des références légales, réglementaires et normatives s'entendent de la version des textes en vigueur au jour de la réalisation du diagnostic.



## Limites du domaine d'application du mesurage

Les surfaces mentionnées ont fait l'objet d'un lever régulier et la superficie habitable est conforme à la définition de l'article R111-2 du Code de la Construction et de l'Habitation. Les mesures ont été réalisées à l'aide d'un mètre ruban et d'un télémètre laser, sur la base du bien tel qu'il se présentait matériellement au jour de la visite, et sont délivrées sous réserve du respect des affectations de surfaces conformément au permis de construire.

## Synthèse du mesurage

<p><b>Surface habitable : 126,23 m<sup>2</sup></b>  <i>(cent vingt six mètres carrés vingt trois décimètres carrés)</i>                  Surface des annexes : 0,00 m<sup>2</sup> – Surface non prise en compte : 63,43 m<sup>2</sup></p>
---

## Résultats détaillés du mesurage

LOCAUX	Commentaires	Surfaces habitables	Surfaces des annexes	Surfaces NPC <sup>(1)</sup>
Maison RDC Entrée		10,70 m <sup>2</sup>		
Maison RDC Entrée	Hauteur < 1,80 m			1,39 m <sup>2</sup>
Maison RDC WC		2,55 m <sup>2</sup>		
Maison RDC Séjour Salon		37,25 m <sup>2</sup>		
Maison RDC Cuisine		10,78 m <sup>2</sup>		
Maison RDC Chambre 1		9,46 m <sup>2</sup>		
Maison RDC Garage	Garage			21,71 m <sup>2</sup>
Maison RDC Escalier (rdc vers 1er)	Marches et cage d'escalier			2,75 m <sup>2</sup>
Maison 1er étage Mezzanine	Garage			20,85 m <sup>2</sup>
Maison 1er étage Dégagement		4,28 m <sup>2</sup>		
Maison 1er étage Chambre 2	Hauteur < 1,80 m			4,82 m <sup>2</sup>
Maison 1er étage Chambre 2		18,02 m <sup>2</sup>		
Maison 1er étage Chambre 3		13,83 m <sup>2</sup>		
Maison 1er étage Chambre 3	Hauteur < 1,80 m			4,38 m <sup>2</sup>
Maison 1er étage WC		1,07 m <sup>2</sup>		
Maison 1er étage WC	Hauteur < 1,80 m			0,87 m <sup>2</sup>
Maison 1er étage Salle de bains		7,09 m <sup>2</sup>		
Maison 1er étage Salle de bains	Hauteur < 1,80 m			3,94 m <sup>2</sup>
Maison 1er étage Chambre 4		11,20 m <sup>2</sup>		
Maison 1er étage Chambre 4	Hauteur < 1,80 m			2,72 m <sup>2</sup>
<b>SURFACES TOTALES</b>		<b>126,23 m<sup>2</sup></b>	<b>0,00 m<sup>2</sup></b>	<b>63,43 m<sup>2</sup></b>

(1) Non prises en compte



## Dates de visite et d'établissement de l'attestation

Visite effectuée le **29/06/2021**

État rédigé à **MERY-SUR-OISE**, le **30/06/2021**

*Signature de l'opérateur de mesurage*



*Cachet de l'entreprise*



**CERTIMMO 78**

34, avenue Marcel Perrin  
95540 MERY-SUR-OISE

Tél : 01 34 24 97 65

SIRET : 444 221 675 00036 – APE : 7112B



Le présent rapport ne peut être reproduit que dans son intégralité (annexes comprises), et avec l'accord écrit de son signataire.

## Annexes

### Plans et croquis

- Planche 1/3 : Maison - RDC
- Planche 2/3 : Maison - 1er étage
- Planche 3/3 : Maison - Extérieurs maison

#### Légende

	Surface privative		Surface non prise en compte		Surface annexes
---	-------------------	---	-----------------------------	---	-----------------



<b>PLANCHE DE REPERAGE USUEL</b>			<i>Adresse de l'immeuble:</i> 6, rue Jules Verne La Villeneuve St Martin 95450 ABLEIGES	
<i>N° dossier:</i> 21-06-1522				
<i>N° planche:</i> 1/3	<i>Version:</i> 1	<i>Type:</i> Croquis		
<i>Origine du plan:</i> Cabinet de diagnostic			<i>Bâtiment – Niveau:</i> Maison - RDC	

Document sans échelle remis à titre indicatif

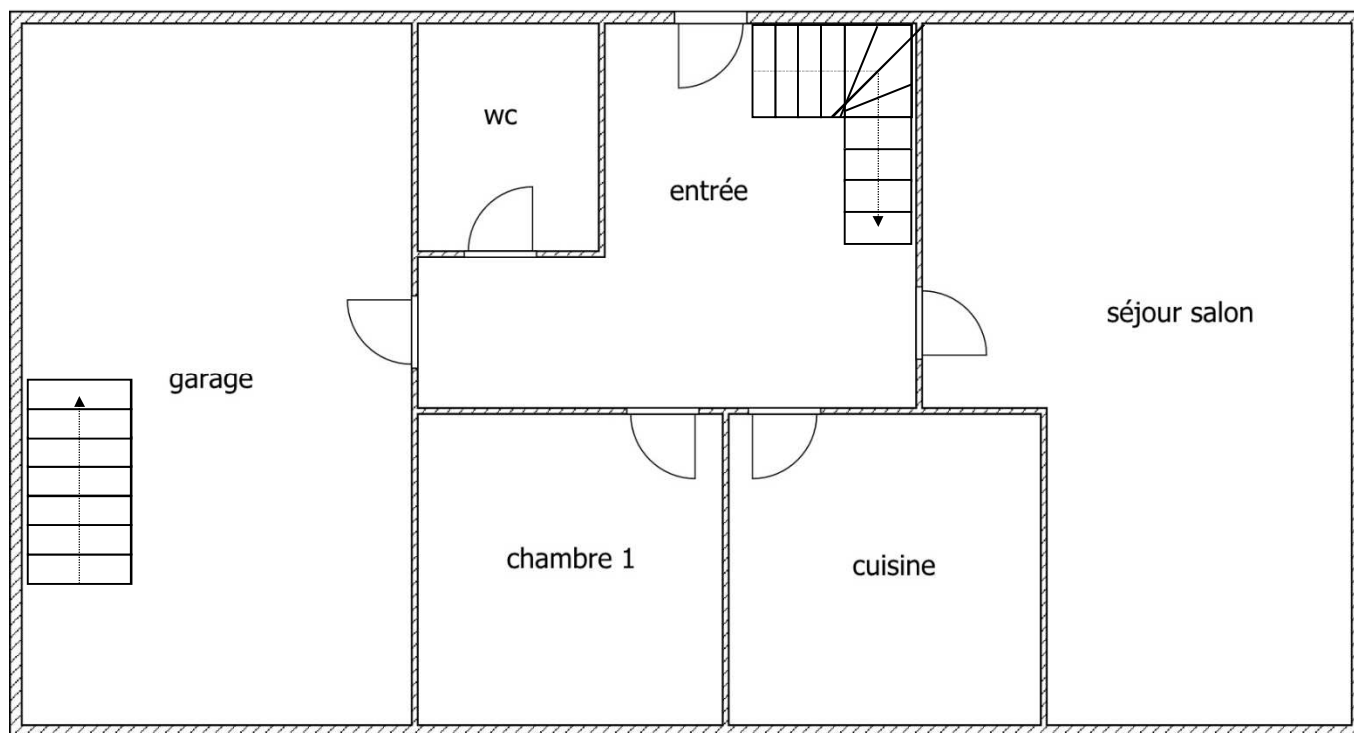



<b>PLANCHE DE REPERAGE USUEL</b>			<i>Adresse de l'immeuble:</i> 6, rue Jules Verne La Villeneuve St Martin 95450 ABLEIGES	
<i>N° dossier:</i> 21-06-1522				
<i>N° planche:</i> 2/3	<i>Version:</i> 1	<i>Type:</i> Croquis		
<i>Origine du plan:</i> Cabinet de diagnostic			<i>Bâtiment – Niveau:</i> Maison - 1er étage	

Document sans échelle remis à titre indicatif

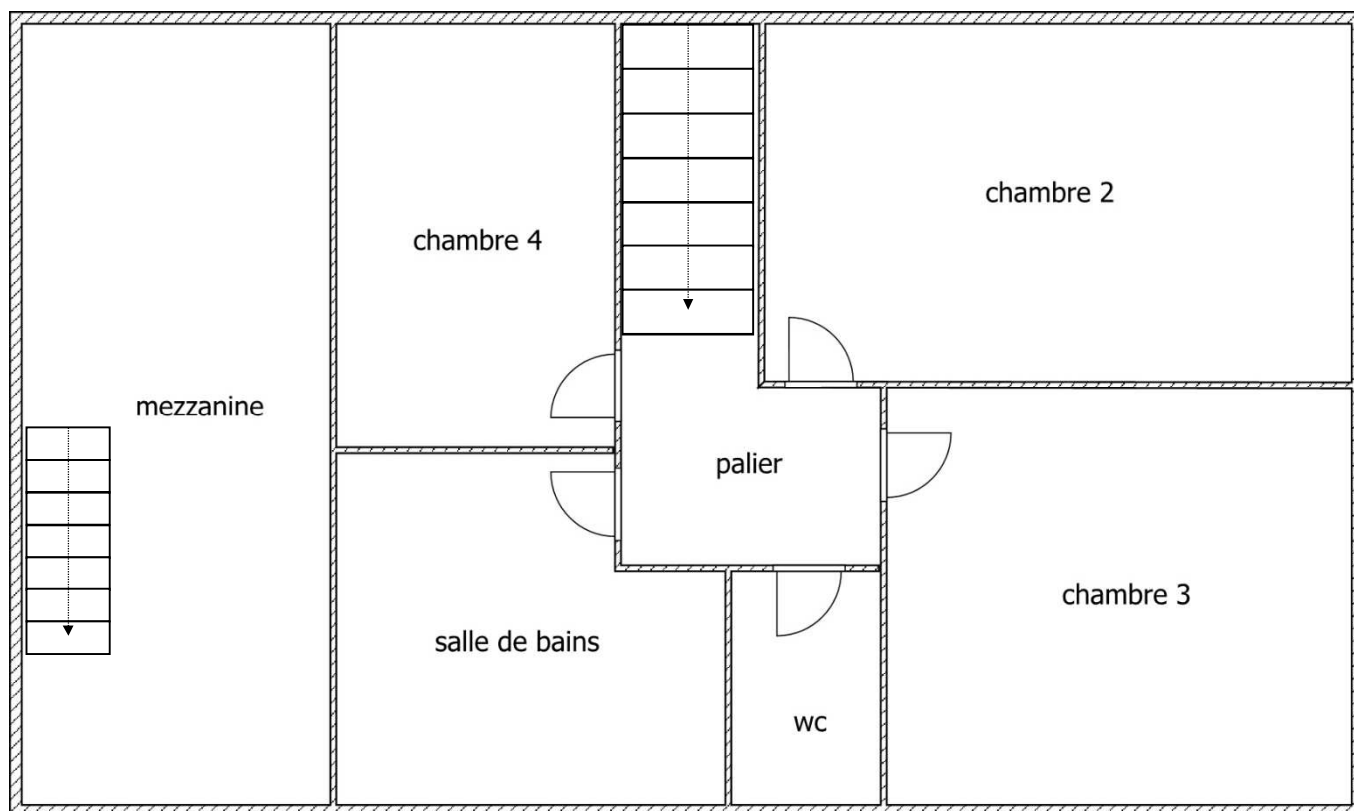



<b>PLANCHE DE REPERAGE USUEL</b>			<i>Adresse de l'immeuble:</i>	6, rue Jules Verne La Villeneuve St Martin 95450 ABLEIGES
N° dossier: 21-06-1522				
N° planche: 3/3	Version: 1	Type: Croquis		
Origine du plan: Cabinet de diagnostic			<i>Bâtiment – Niveau:</i>	Maison - Extérieurs maison

Document sans échelle remis à titre indicatif

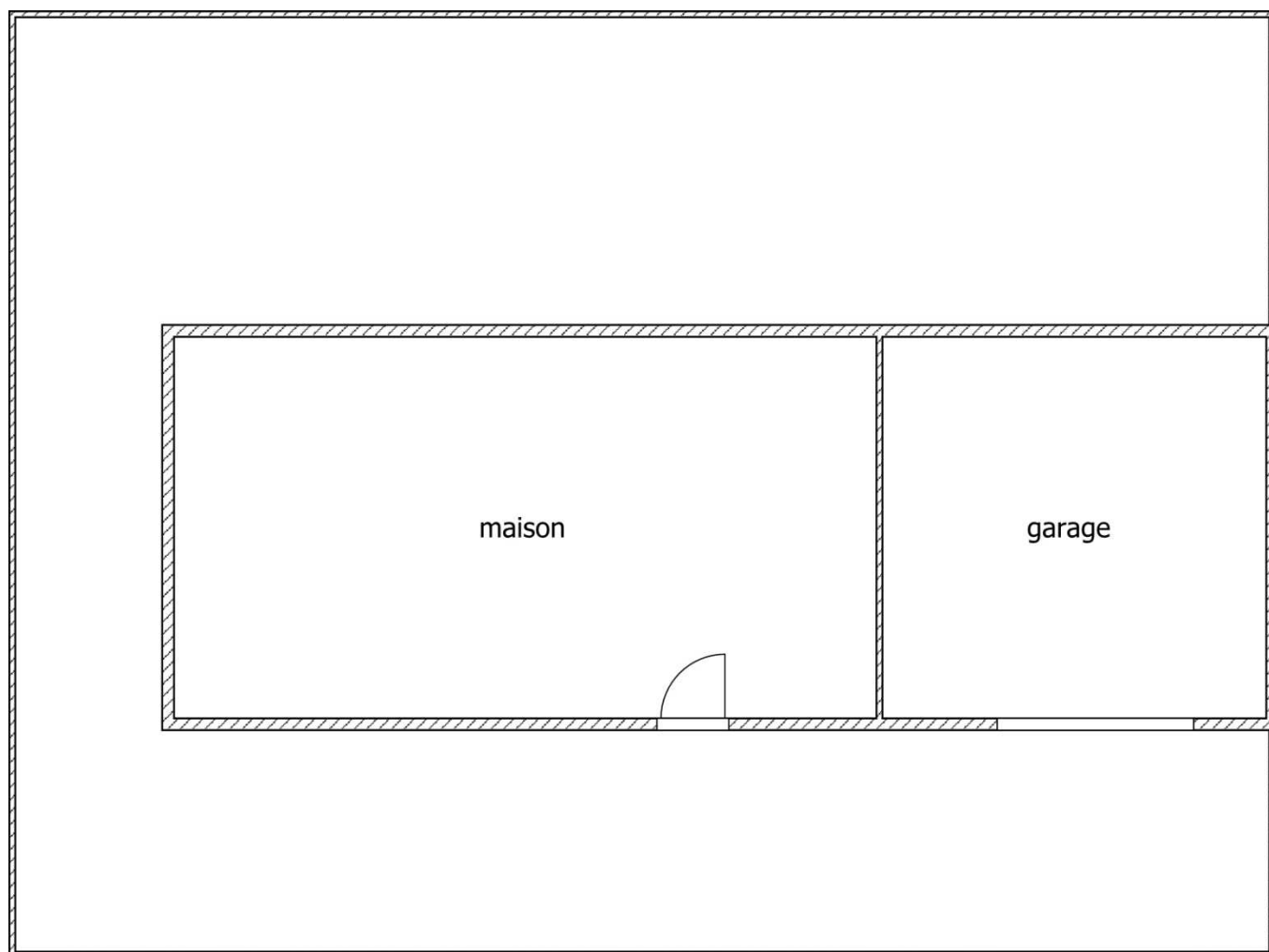



## Attestation d'assurance

RESPONSABILITE CIVILE ENTREPRISE



ATTESTATION

AXA France IARD, atteste que :  
 CERTIMMO 78  
 Madame Audrey BUNEL  
 1bis boulevard Cotte  
 95880 ENGHEN LES BAINS

Bénéficiaire du contrat n° **10755853504** souscrit par AGENDA France garantissant les conséquences pécuniaires de la Responsabilité Civile pouvant lui incomber du fait de l'exercice des activités garanties par ce contrat.

Ce contrat a pour objet de :

- Satisfaire aux obligations édictées par l'ordonnance n° 2005 - 655 du 8 juin 2005 et son décret d'application n° 2006 - 1114 du 5 septembre 2006, codifié aux articles R 271- 1 à R 212- 4 et L 271- 4 à L 271-6 du Code de la construction et de l'habitation, ainsi que ses textes subséquents ;
- Garantir l'Assuré contre les conséquences pécuniaires de la responsabilité civile professionnelle qu'il peut encourir à l'égard d'autrui du fait des activités, telles que déclarées aux Dispositions Particulières, à savoir :

Sont couvertes les activités suivantes, sous réserve que les compétences de l'assuré, personne physique ou que les compétences de ses diagnostiqueurs salariés aient été certifiées par un organisme accrédité, lorsque la réglementation l'exige, et ce pour l'ensemble des diagnostics réalisés :

Repérage listes A et B, constitution de DAPP et de DTA, évaluation périodique de l'état de conservation des matériaux et produits contenant de l'amiante, repérage liste C, repérage avant travaux immeubles bâtis, examen visuel après travaux de retrait de matériaux et produits contenant de l'amiante, dans tout type de bâtiment et plus généralement dans tout type d'ouvrage ou d'équipement de génie civil. (Amiante AVEC mention)

Constat de risque d'exposition au plomb (CREP), parties privatives et parties communes

Repérage de plomb avant travaux

Etat de l'installation intérieure d'électricité, parties privatives et parties communes

Etat de l'installation intérieure de gaz

Diagnostic termites avant vente, parties privatives et parties communes

Repérage de termites avant travaux

Etat parasitaire - Diagnostic Mérule

Diagnostic de performance énergétique (DPE) tous types de bâtiments

Diagnostic de performance énergétique (DPE) avant et après travaux

Réalisation des attestations de prise en compte de la réglementation thermique pour les maisons individuelles ou accolées

Conseil et Etude en rénovation énergétique sans mise en oeuvre des préconisations

Réalisation de bilans thermiques : thermographie infrarouge

Mesurage loi Carrez

Mesurage surface habitable - Relevé de surfaces

Plans et croquis à l'exclusion de toute activité de conception

Relevé de cotes pour la réalisation de plans d'évacuation et constat visuel de présence ou non de portes coupe-feu dans les immeubles d'habitation

Fiche de renseignement immeuble PERVAL / Bien

Etat des lieux locatif

Constat logement décent

Prêt conventionné - Prêt à taux zéro - Normes d'habitabilité

Détermination de la concentration en plomb dans l'eau des canalisations

Installation de détecteurs de fumée

Diagnostic télétravail

Diagnostic de performance numérique

Constat sécurité piscine

Attestation d'exposition des formations argileuses au phénomène de mouvement de terrain différentiel

Etat des nuisances sonores aériennes (ENSA)

Etat des risques et pollutions (ERP)

Millièmes de copropriété, tantièmes de charges

Assainissement autonome

Assainissement collectif

Diagnostic accessibilité handicapés

Diagnostic de la qualité de l'air intérieur dans les locaux d'habitation ou recevant du public

**Garantie RC Professionnelle : 3 000 000 € par sinistre et par année d'assurance et par Cabinet.**

La présente attestation ne peut engager l'Assureur au-delà des limites et conditions du contrat auquel elle se réfère.

La validité cesse pour les risques situés à l'Etranger dès lors que l'assurance de ces derniers doit être souscrite conformément à la Législation Locale auprès d'Assureurs agréés dans la nation considérée.

La présente attestation est valable pour la période du 1<sup>er</sup> janvier 2021 au 1<sup>er</sup> janvier 2022, sous réserve du paiement de la prime et des possibilités de suspension ou de résiliation en cours d'année d'assurance pour les cas prévus par le Code des Assurances ou le contrat.

Etablie à PARIS LA DEFENSE, le 5 janvier 2021, pour la Société AXA



**AXA France IARD SA**

Société anonyme au capital de 214 799 030 Euros

Siège social : 313, Terrasses de l'Arche - 92727 Nanterre Cedex 722 057 460 R.C.S. Nanterre

Entreprise régie par le Code des assurances - TVA Intracommunautaire n° FR 14 722 057 460

Opérations d'assurances exonérées de TVA - art. 261-C CGI - sauf pour les garanties portées par AXA Assistance

1/1